



IDENTIFICACIÓN RETOS DE DESARROLLO SUBREGIÓN DEL BAJO CAUCA ANTIOQUEÑO



Identificación Retos de Desarrollo Subregión del Bajo Cauca Antioqueño.

Una publicación del Área Metropolitana del Valle de Aburrá y la Institución Universitaria Esumer.

Hernán Darío Elejalde López, **director Área Metropolitana del Valle de Aburrá.**

John Romeiro Serna Peláez, **rector Institución Universitaria Esumer.**

Equipo de trabajo

Grupo de Investigación: Escuela de Prospectiva y Desarrollo Empresarial.

Hernando Granados, Director Centro de Investigaciones y Prospectiva.

Gonzalo Giraldo, Subdirector Centro de Investigaciones y Prospectiva.

Claudia Aguilar, Profesional Centro de Investigaciones y Prospectiva.

Guillermo Moreno, Profesional Centro de Investigaciones y Prospectiva.

Blanca Martínez, Profesional Centro de Investigaciones y Prospectiva.

Darwin Palacio, Analista profesional Centro de Investigaciones y Prospectiva.

Interventoría AMVA

Hugo Villa Cano.

William Alberto Álvarez Pérez.

Coordinación de la publicación

Oficina Asesora de Comunicaciones del Área Metropolitana del Valle de Aburrá.

Centro de Investigaciones y Prospectiva Institución Universitaria Esumer.

Diseño Gráfico

Centro de Investigaciones y Prospectiva Institución Universitaria Esumer.

Impresión

LIBRO ARTE

Primera edición

Septiembre de 2015, Medellín.

Nota de derechos reservados

Prohibida la reproducción parcial o total de esta publicación sin autorización por escrito del Área Metropolitana del Valle de Aburrá y la Institución Universitaria Esumer. Para utilizar información contenida en ella se deberá citar la fuente.



35
AÑOS



Ficha instrumentos de participación ciudadana

Subregión



Bajo Cauca

Zonas y Municipios:

Bajo Cauca: Cáceres, Caucasia, El Bagre, Nechí, Tarazá, Zaragoza.

Municipios de muestreo



Caucasia, El Bagre y Zaragoza.

Número de encuestas aplicadas



120 encuestas; 40 por Municipio.

Población



168.863 habitantes en 2014, Según Anuario Estadístico de Antioquia 2013, basado en las proyecciones poblacionales del DANE.

Área

8.585 km², 13.49% del
área departamental.

**Variable**

Problemática identificada en la
Subregión.

Modalidad

Cualitativa, nominal
(no admite ordenación).

Fecha

Semestre I-2015.

Lugar

Centralidad de los municipios de
Caucasia, El Bagre y Zaragosa.

Objetivo



Encuestar a 120 ciudadanos en los Municipio.

Metodología



Muestreo no probabilístico.

Instrumento



Encuesta ciudadana, diseño propio.

Equipo de trabajo



8 Profesionales Institución Universitaria Esumer.

Anotaciones



Se cumple con el objetivo principal, realizando 120 encuestas de participación ciudadana.

Las mayores problemáticas están expresadas en asuntos físico-espacial-ambiental, seguido de temas sociales.

Gráfica 1 Representación de las problemáticas territoriales de la Subregión del Bajo Cauca.

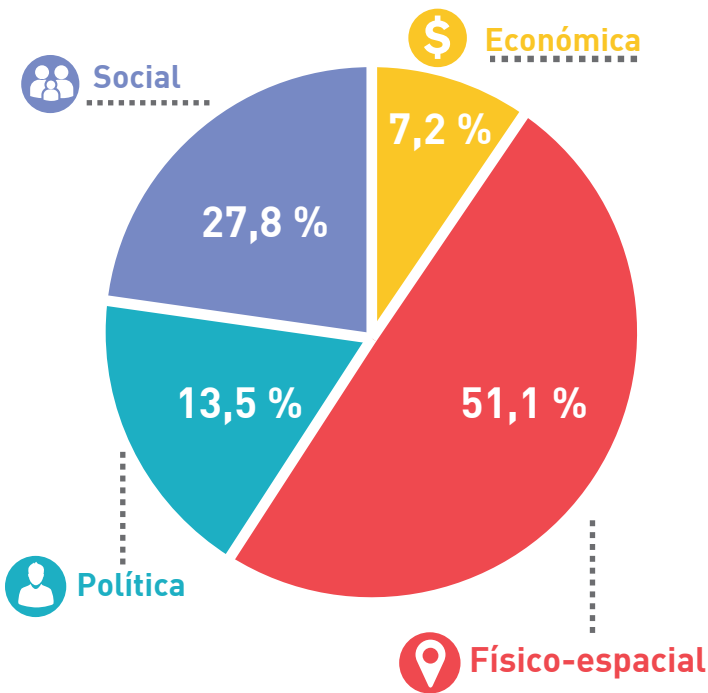

Fuente: Encuesta de opinión ciudadana, realizada en tres municipios de la Subregión, 2015.

Las principales problemáticas físico-espaciales están relacionadas con la débil infraestructura física para el desarrollo, la contaminación ambiental y la desprotección de la flora y la fauna.

Gráfica 2

Componentes de la dimensión Físico-espacial de la Subregión del Bajo Cauca.

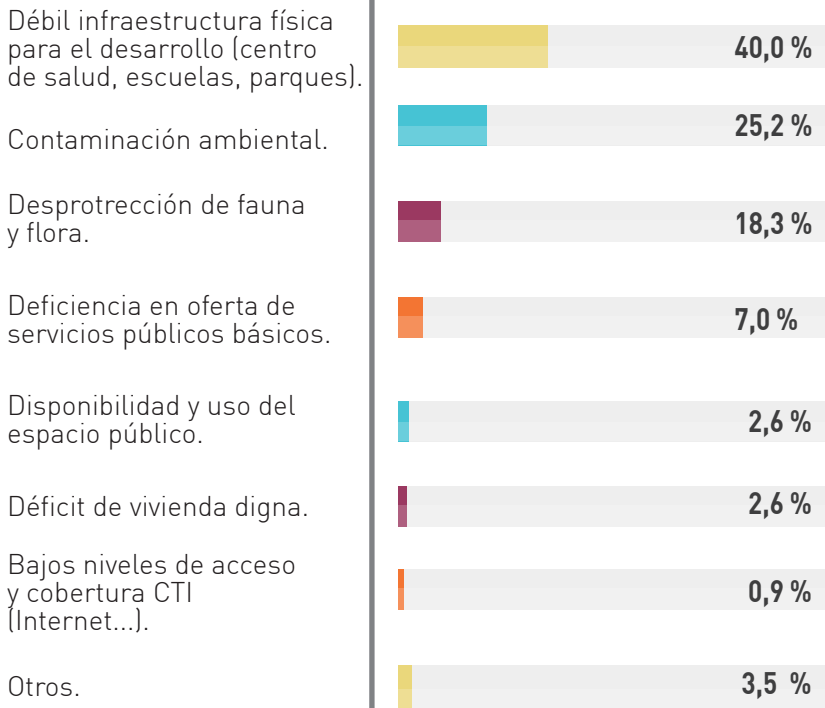

Fuente:

Encuesta de opinión ciudadana, realizada en tres municipios de la Subregión, 2015.



La minería aurífera ha sido la fuente impulsora del desarrollo subregional, siendo ésta durante varias décadas la principal actividad económica, pero también se ha constituido en fuente generadora de conflictos sociales, económicos y ambientales.

Perfil de la Subregión del Bajo Cauca, Gobernación de Antioquia, 2009.



Adicional a la percepción ciudadana, estudios complementarios identifican otras causas del problema: “El Bajo Cauca tiene la red vial menos desarrollada del departamento de Antioquia. Las limitaciones de esta red vial afectan la movilidad de los ciudadanos y les impide una mayor integración a las actividades económicas y a las dinámicas sociales. El aislamiento incide de manera determinante en el emprendimiento de actividades económicas ilegales”.

Perfil de la Subregión del Bajo Cauca, Gobernación de Antioquia, 2009.

En lo social las principales problemáticas se relacionan con la escasez de programas de ayuda alimentaria, las deficiencias de atención en salud y la baja calidad educativa.

Gráfica 3 Componentes de la dimensión Social de la Subregión del Bajo Cauca.

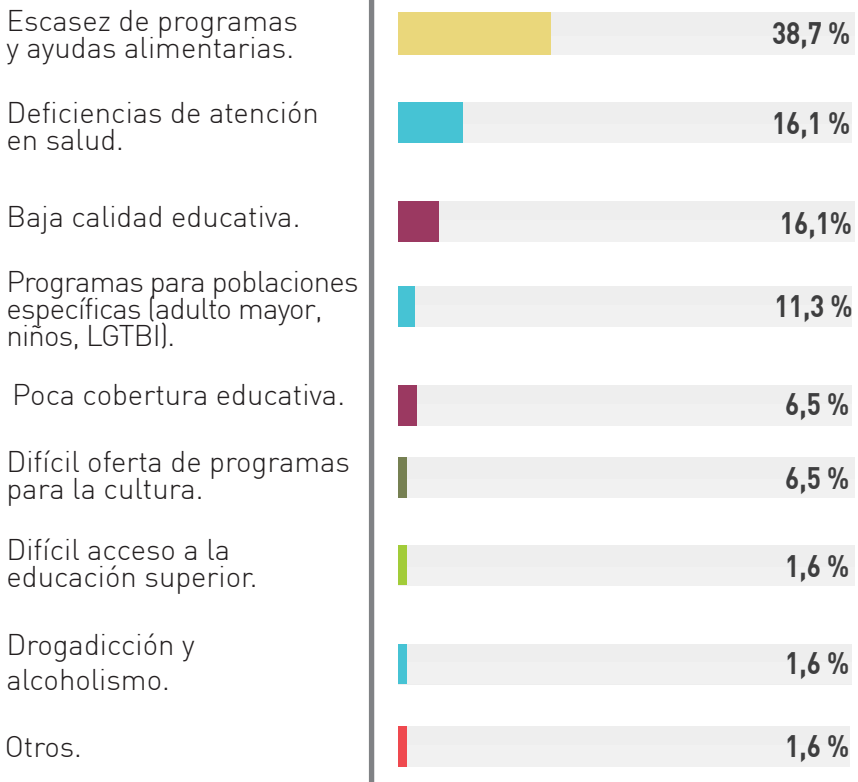

Fuente: Encuesta de opinión ciudadana, realizada en tres municipios de la Subregión, 2015.



Otro problema estructural que aqueja la subregión es la violencia, cuyo origen es multicausal, pero estrechamente asociado a factores como el narcotráfico y la presencia de grupos armados ilegales. En este escenario, el problema de la concentración de la tierra es particularmente relevante

**Perfil de la Subregión del Bajo Cauca,
Gobernación de Antioquia, 2009.**



En lo político los mecanismos de participación ciudadana, la débil presencia estatal en la promoción del desarrollo local, la corrupción y la politiquería, y la desarticulación institucional e intermunicipal.

Gráfica 4 Componentes de la dimensión Política de la Subregión del Bajo Cauca.

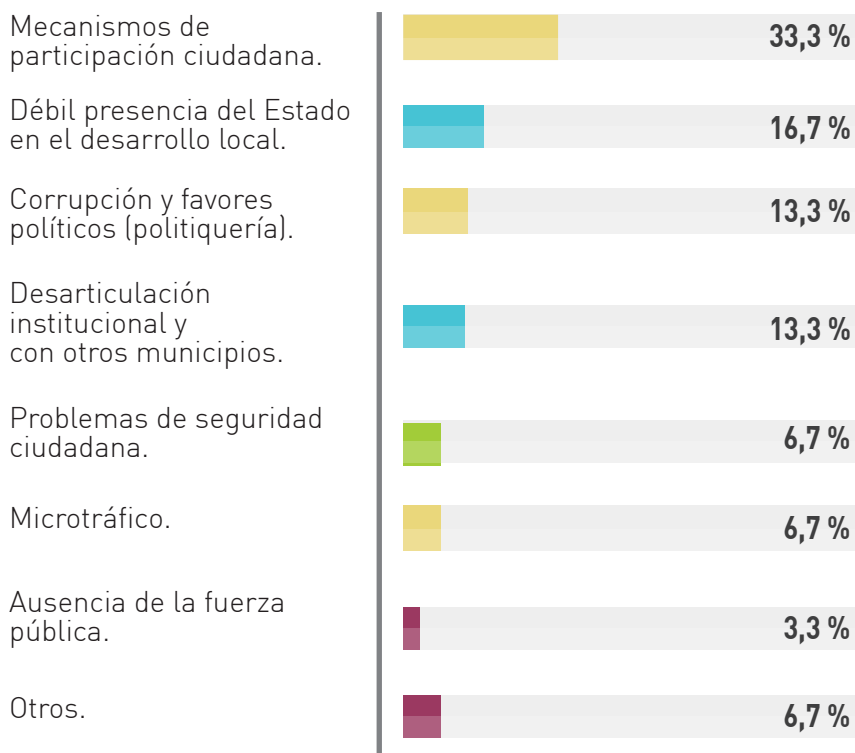

Fuente: Encuesta de opinión ciudadana, realizada en tres municipios de la Subregión, 2015.



Puede aseverarse que la estructura de la tenencia de la tierra tiene una connotación anti-social, que obedece a una lógica perversa, en la que dicha acumulación tiene una relación directa con el ejercicio del poder.

**Perfil de la Subregión del Bajo Cauca,
Gobernación de Antioquia, 2009.**



La problemática en lo económico está expresada en el desempleo, los bajos niveles de inversión pública y el desarrollo empresarial.

Gráfica 5 Componentes de la dimensión Económica de la Subregión del Bajo Cauca.

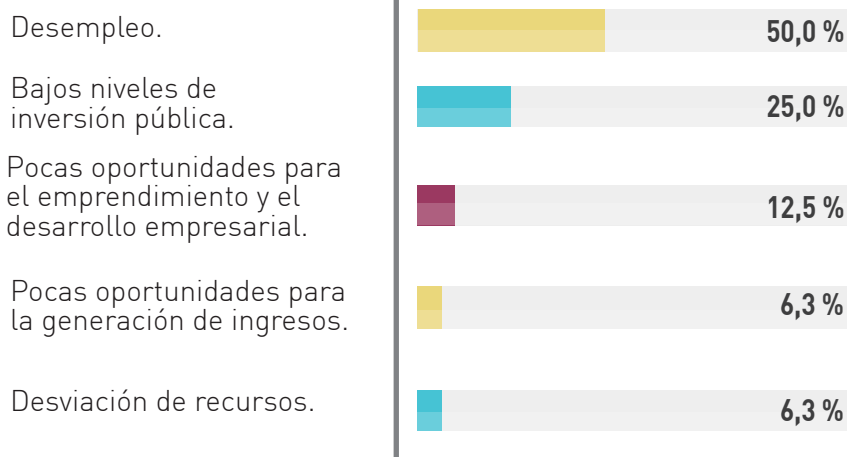

Fuente: Encuesta de opinión ciudadana, realizada en tres municipios de la Subregión, 2015.



En el Bajo Cauca, los índices de desempleo, la desarticulación entre el enfoque del sistema educativo y el contexto en que vive la población, junto con la ausencia de mecanismos para promover la inversión, la ausencia de liderazgo, y la falta de arraigo y sentido de pertenencia, son elementos que han limitado su desarrollo.

**Perfil de la Subregión del Bajo Cauca,
Gobernación de Antioquia, 2009.**



Retos estratégicos priorizados para el desarrollo de la Subregión del **BAJO CAUCA ANTIOQUEÑO**

Nota aclaratoria

Son numerosas las problemáticas identificadas en la Subregión, y desde luego, son muchas las acciones que se han desarrollado, desarrollan y, sin duda, se continuarán desarrollando en función de darle soluciones a la ciudadanía en general. Aquí, según el nivel de criticidad del problema que la ciudadanía manifestó en las entrevista se quiere enunciar dos o tres retos estratégicos prioritarios que la Subregión podría asumir, sin querer decir que las autoridades locales y la ciudadanía deben marginarse de otras acciones que responden a estos retos o correspondientes a otras dimensiones del desarrollo.



Reto

Es necesario articular la subregión con la región y el nivel nacional, para lo cual se requiere mejorar la malla vial intermunicipal y de los principales centros urbanos, complementado con el mejoramiento y dotación de equipamientos para el desarrollo y la recuperación de los principales afluentes fluviales; Cauca, Atrato y Magdalena.



Reto

En lo socioeconómico se requiere fortalecer la gobernabilidad como mecanismo que permita fortalecer la actividad productiva legal, con el fomento del desarrollo local, donde las empresas sean generadoras de tejido social.



Reto

Se requiere mayor articulación intermunicipal que fortalezca la institucionalidad y promueva el desarrollo subregional en lo social, lo económico y lo físico-espacial-ambiental.



