



IDENTIFICACIÓN RETOS DE DESARROLLO MUNICIPIO DE ITAGÜÍ



Identificación Retos de Desarrollo Municipio de Itagüí.

Una publicación del Área Metropolitana del Valle de Aburrá y la Institución Universitaria Esumer.

Hernán Darío Elejalde López, **director Área Metropolitana del Valle de Aburrá.**

John Romeiro Serna Peláez, **rector Institución Universitaria Esumer.**

Equipo de trabajo

Hernando Granados, Director Centro de Investigaciones y Prospectiva.
Gonzalo Giraldo, Subdirector Centro de Investigaciones y Prospectiva.
Claudia Aguilar, Profesional Centro de Investigaciones y Prospectiva.
Guillermo Moreno, Profesional Centro de Investigaciones y Prospectiva.
Darwin Palacio, Analista Profesional Centro de Investigaciones y Prospectiva.

Interventoría AMVA

Hugo Villa Cano.
William Alberto Álvarez Pérez.

Coordinación de la publicación

Oficina Asesora de Comunicaciones del Área Metropolitana del Valle de Aburrá.
Centro de Investigaciones y Prospectiva Institución Universitaria Esumer.

Diseño Gráfico

Centro de Investigaciones y Prospectiva Institución Universitaria Esumer.

Impresión

LIBRO ARTE.

Primera edición

Julio de 2015, Medellín.

Nota de derechos reservados

Prohibida la reproducción parcial o total de esta publicación sin autorización por escrito del Área Metropolitana del Valle de Aburrá y la Institución Universitaria Esumer. Para utilizar información contenida en ella se deberá citar la fuente.



35
AÑOS



Ficha instrumentos de participación ciudadana

Población



264.775 ciudadanos al 2014
(Anuario Estadístico de Antioquia 2013, utilizando las proyecciones del DANE).

Gentilicio



Itagüiseños.

Muestra



384 ciudadanos.

Margen de error (1) Nivel de confianza (2)



(1) 5%.
(2) 95%.

Variable



Problemática identificada en el Municipio.

Modalidad



Cualitativa, nominal
(no admite ordenación).

Fecha



Enero - febrero 2.015.

Lugar



Centralidad del Municipio y espacios de discusión.

Objetivo



Encuestar a 384 ciudadanos del Municipio.

Metodología



Muestreo por conglomerados y muestreo aleatorio.

Instrumentos



Grupos focales, entrevistas y encuesta ciudadana, diseño propio.

Equipo de trabajo



15 Profesionales Institución Universitaria Esumer.

Anotaciones



Se cumple con el principal objetivo, realizando 395 encuestas de participación ciudadana, divididas en 350 encuestas en la centralidad municipal y 45 en espacios de discusión.

**Según dimensiones del desarrollo territorial,
la problemática más apremiante es físico-espacial.**

Gráfica 1

Problemáticas identificadas por los Itagüiseños, según dimensiones.

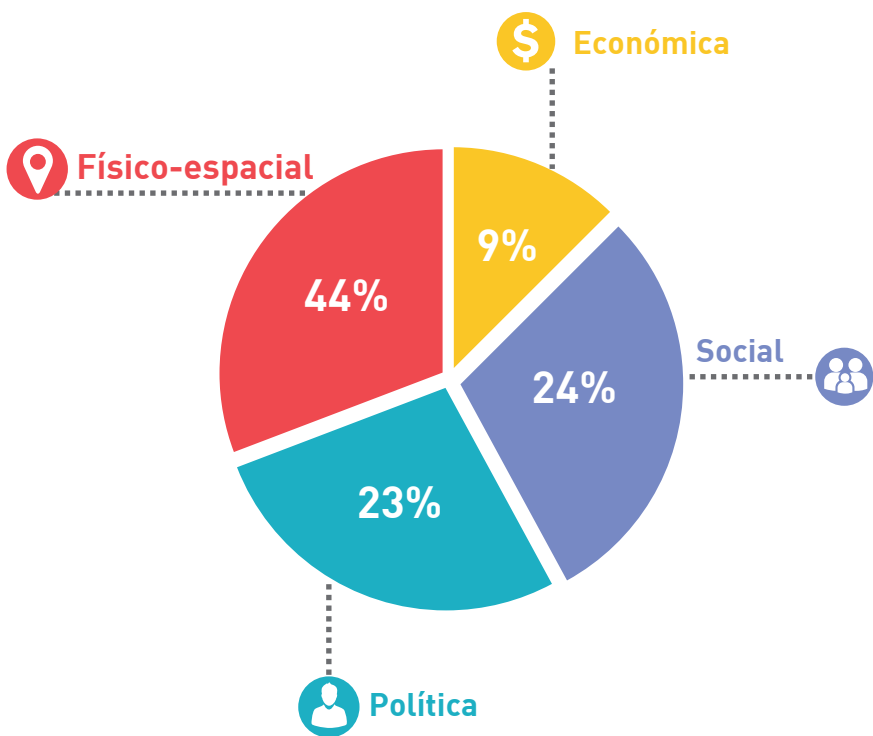

Fuente: Encuesta de opinión ciudadana.
Esumer, 2015.

Según los itagueños, la problemática más recurrente está relacionada con la **dimensión físico-espacial 44%**.

Seguidamente, la **social** y la **política**, concentran el **24% y 23%**, respectivamente.

La **económica** es última con el **9%**.



La infraestructura adecuada para el crecimiento demográfico y la mejora de la movilidad en puntos estratégicos, son los retos principales que tiene el Municipio.

Grupo Focal, Concejo Municipal de Itagüí
04 de febrero 2015.

En la dimensión físico-espacial, prevalecen dificultades de infraestructura física, movilidad y transporte.

Gráfica 2 Componentes de la dimensión físico-espacial del municipio de Itagüí.

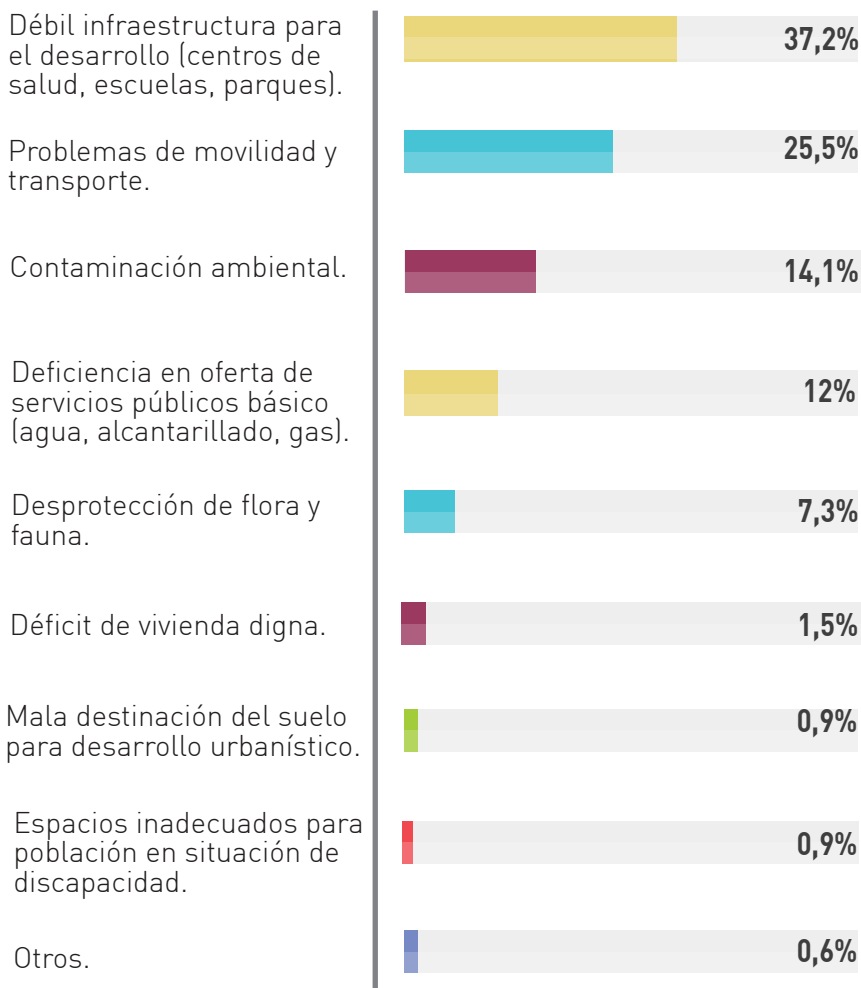

Fuente: Encuesta de opinión ciudadana. Esumer, 2015.

Dimensión físico-espacial



En la dimensión físico-espacial, como problemática más pronunciada, se declara la débil infraestructura física, las dificultades de movilidad y transporte.



La primera representa, el **37%** de las problemáticas: principalmente por el mal estado de las vías y por falta de equipamientos - centro de salud y parques infantiles.

En la segunda, el tema de movilidad **26%**, es justificado por la congestión vehicular en horas pico y la frecuencia. Además, el sistema de transporte público tiene poca fluidez y horarios reducidos.



Mejorar la movilidad para evitar largos recorridos y embotellamientos vehiculares.

Grupo Focal, empresarios y líderes sociales
03 de marzo 2015.

Desde lo social, la deficiencia es de atención en salud

Gráfica 3 Componentes de la dimensión social del municipio de Itagüí.

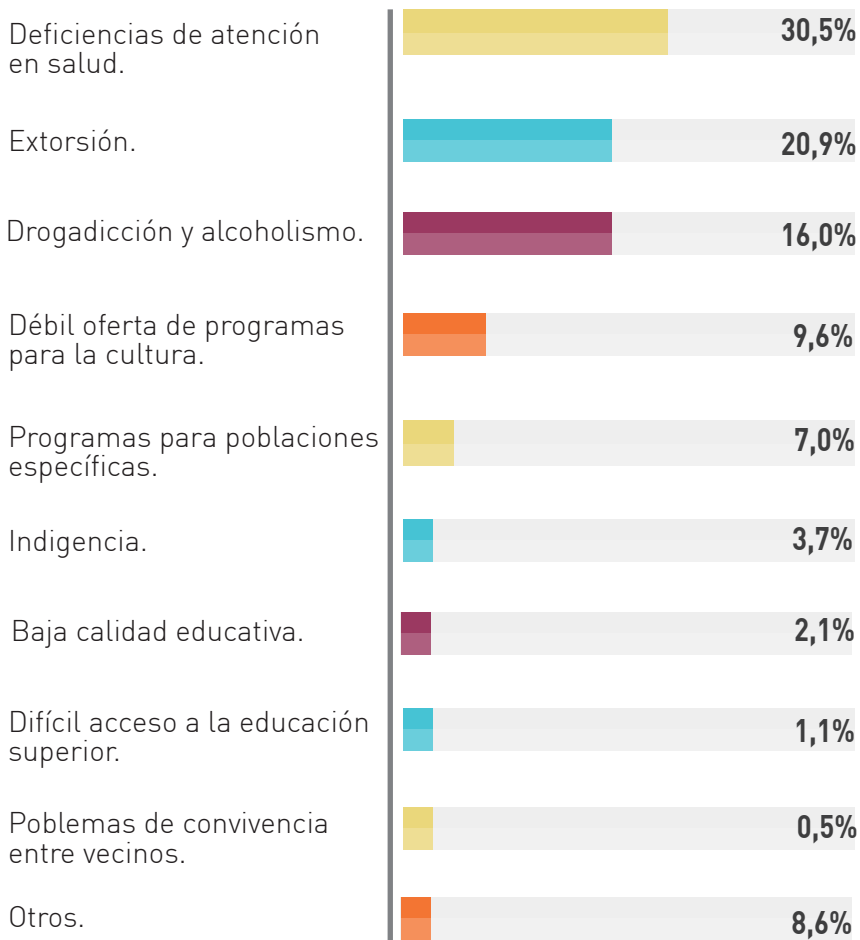

Fuente: Encuesta de opinión ciudadana. Esumer, 2015.



35
AÑOS

Las deficiencias en salud están relacionadas con el mal servicio, y la demora en la consecución de citas médicas.

Es también alarmante el alto consumo de sustancias alucinógenas y alcohol.



Preocupa igualmente el tema de la extorsión a comerciantes, conductores de transporte público y el cobro ilegal de dinero supuestamente por la prestación de servicios de seguridad.

Grupo Focal, empresarios y líderes sociales
03 de marzo 2015.



35
AÑOS



Gráfica 4 Componentes de la dimensión política del municipio de Itagüí.

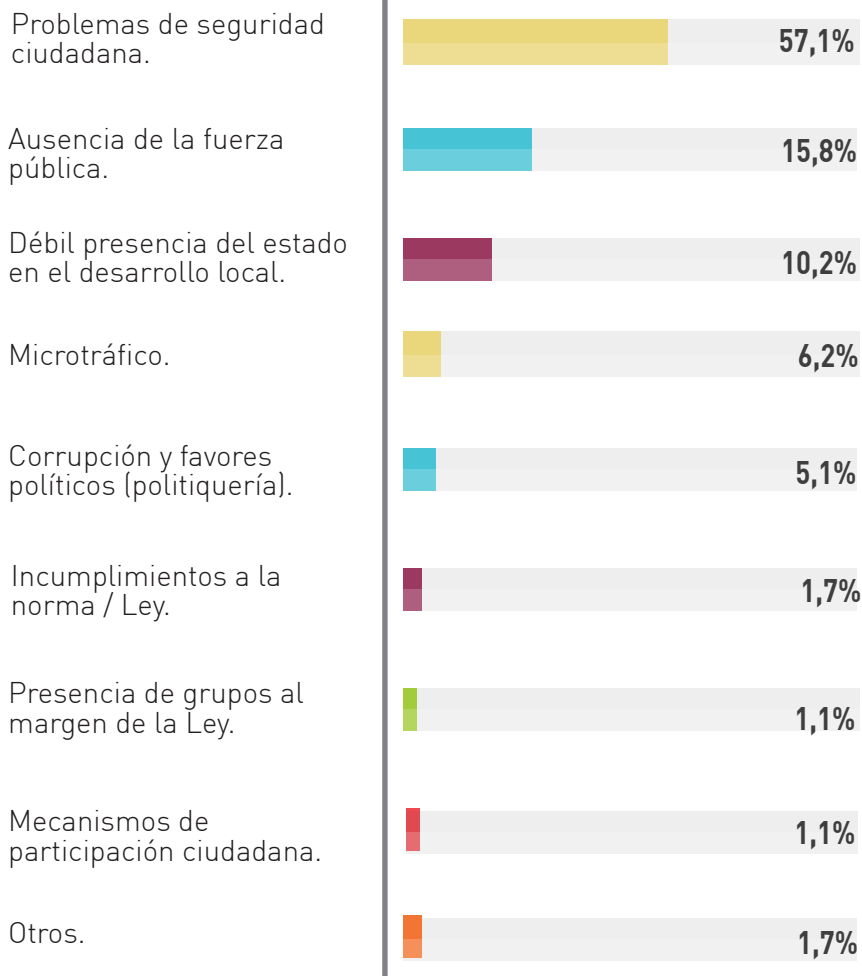

Fuente: Encuesta de opinión ciudadana. Esumer, 2015.

En la dimensión política el Municipio muestra:



57% Problemas de seguridad ciudadana (Gráfica 4).

16% Ausencia de la fuerza pública (Gráfica 4).



“Mucha violencia y muerte, generada por combos ilícitos en los barrios”.

“Por causa de fronteras invisibles los niños no asisten a los colegios”.

**Grupo Focal, empresarios y líderes comunales
03 de marzo 2015.**

Gráfica 5 Componentes de la dimensión económica del municipio de Itagüí.

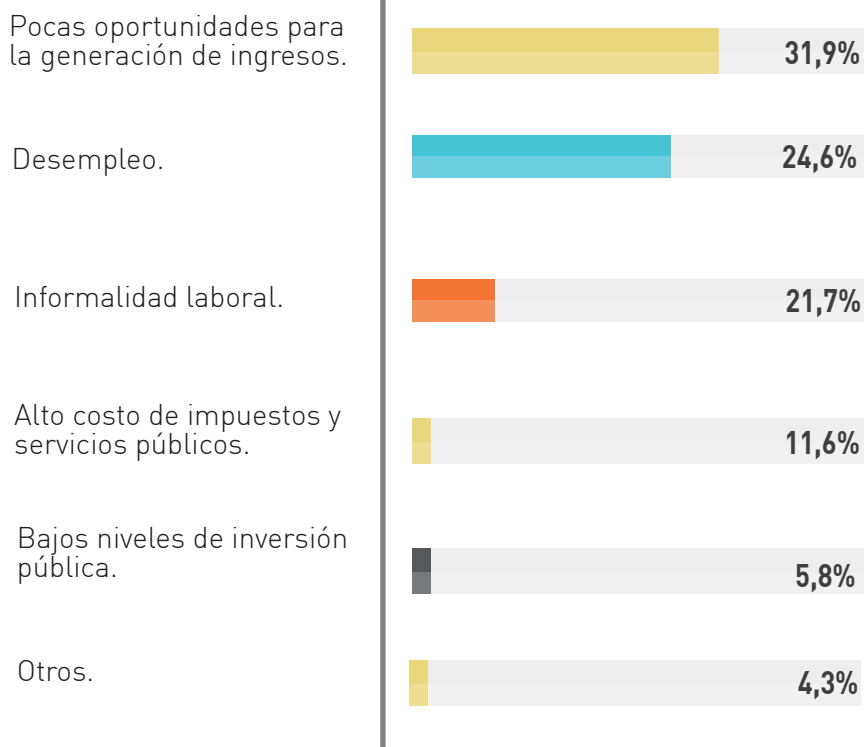

Fuente: Encuesta de opinión ciudadana. Esumer, 2015.

En la dimensión económica el Municipio muestra:



32% Pocas oportunidades para la generación de ingresos (Gráfica 4).

25% Desempleo (Gráfica 5).



“El Municipio debe de apuntar a un desarrollo sostenible capaz de brindar educación pertinente que se refleje en empleos dignos”.

**Grupo Focal, empresarios y líderes comunales
03 de marzo 2015.**

Retos estratégicos priorizados para el desarrollo municipio de Itagüí

Nota aclaratoria

Son numerosas las problemáticas identificadas en el Municipio, y desde luego, son muchas las acciones que se han desarrollado, desarrollan y, sin duda, se continuarán desarrollando en función de darle soluciones a la ciudadanía en general. Aquí, según el nivel de criticidad del problema que la ciudadanía manifestó en las encuestas, talleres grupales y entrevista, se quiere enunciar dos o tres retos estratégicos prioritarios que el Municipio podría asumir, sin querer decir que las autoridades locales y la ciudadanía deben marginarse de otras acciones que responden a estos retos o correspondientes a otras dimensiones del desarrollo.



Reto

Formular, gestionar y articular, ante la autoridad metropolitana, políticas, programas y proyectos para el desarrollo y la ejecución de la infraestructura física y social sostenible del Municipio, en función de los intereses locales y de la ciudad región metropolitana conectada, a través de los sistemas estructurantes sostenibles de conectividad y movilidad pública; la construcción e infraestructura sostenible e inteligente mediante uso y gestión adecuada y regulada del suelo, promoviendo más la infraestructura social (dotación, adecuación de vías, espacio público, parques, centros de salud, escuelas); adoptando las directrices ambientales, el Sistema Ecológico Estructurante Metropolitano –SEEM- e incorporarlos en los POT como suelos de protección, y la consolidación del Proyecto Colectivo Ambiental-PCA.



Reto

Mejorar las condiciones socioeconómicas y de seguridad integral de los Itagueiseños mediante el fortalecimiento y consolidación de los tejidos socioculturales y empresariales que se logren con la institucionalidad local y regional, abordando programas de corresponsabilidad en atención, asistencia y mejoramiento de las condiciones de salubridad y seguridad integral ciudadana; fortaleciendo los instrumentos, instituciones y autoridades públicas con proyectos integrales de promoción, asistencia y mejoramiento en la atención en salud física y mental según diversidad cultural, sobretudo en poblaciones de alta vulnerabilidad; promoviendo la participación, representación y empoderamiento ciudadana en la gestión del territorio (escuela de formación y cultura ciudadana) y de las apuestas productivas de alto valor agregado, asociativo e innovador.



Notas



