



IDENTIFICACIÓN RETOS DE DESARROLLO SUBREGIÓN DEL MAGDALENA MEDIO ANTIOQUEÑO



Identificación Retos de Desarrollo Subregión del Magdalena Medio Antioqueño.

Una publicación del Área Metropolitana del Valle de Aburrá y la Institución Universitaria Esumer.

Hernán Darío Elejalde López, **director Área Metropolitana del Valle de Aburrá.**

John Romeiro Serna Peláez, **rector Institución Universitaria Esumer.**

Equipo de trabajo

Grupo de Investigación: Escuela de Prospectiva y Desarrollo Empresarial.

Hernando Granados, Director Centro de Investigaciones y Prospectiva.

Gonzalo Giraldo, Subdirector Centro de Investigaciones y Prospectiva.

Claudia Aguilar, Profesional Centro de Investigaciones y Prospectiva.

Guillermo Moreno, Profesional Centro de Investigaciones y Prospectiva.

Blanca Martínez, Profesional Centro de Investigaciones y Prospectiva.

Darwin Palacio, Analista profesional Centro de Investigaciones y Prospectiva.

Interventoría AMVA

Hugo Villa Cano.

William Alberto Álvarez Pérez.

Coordinación de la publicación

Oficina Asesora de Comunicaciones del Área Metropolitana del Valle de Aburrá.

Centro de Investigaciones y Prospectiva Institución Universitaria Esumer.

Diseño Gráfico

Centro de Investigaciones y Prospectiva Institución Universitaria Esumer.

Impresión

LIBRO ARTE

Primera edición

Octubre de 2015, Medellín.

Nota de derechos reservados

Prohibida la reproducción parcial o total de esta publicación sin autorización por escrito del Área Metropolitana del Valle de Aburrá y la Institución Universitaria Esumer. Para utilizar información contenida en ella se deberá citar la fuente.



35
AÑOS



Ficha instrumentos de participación ciudadana

Subregión



Magdalena Medio

Ribereña: Puerto Berrío, Puerto Nare, Puerto Triunfo y Yondó.

Nus: Caracolí y Maceo.

Municipios de muestreo



Puerto Berrío y Puerto Nare.

Número de encuestas aplicadas



80 entrevista semiestructurada;
40 por Municipio.

Población



113.977 habitantes en 2014, según Anuario Estadístico de Antioquia 2013, basado en las proyecciones poblacionales del DANE.

Área



4.833 km², 7.6% del área departamental.

Variable



Problemática identificada en el Municipio.

Modalidad



Cualitativa, nominal (no admite ordenación).

Fecha



Semestre I-2015.

Lugar



Centralidad de los municipios de Puerto Berrío y Puerto Nare.

Objetivo



Encuestar a 80 ciudadanos de los Municipios.

Metodología



Muestreo no probabilístico.

Instrumento



Encuesta ciudadana, diseño propio.

Equipo de trabajo



8 Profesionales Institución Universitaria Esumer.

Anotaciones



Se cumple con el objetivo principal, realizando 80 encuestas de participación ciudadana.

El 38% de los ciudadanos de la Subregión del Magdalena Medio, opinan que la principal problemática está relacionada con la dimensión Físico-espacial; seguido por la dimensión Social con el 35,7%, la Económica y la Política con el 18,6% y 7,8% respectivamente.

Gráfica 1 Problemáticas identificadas en la Subregión del Magdalena Medio, según dimensiones del desarrollo territorial.

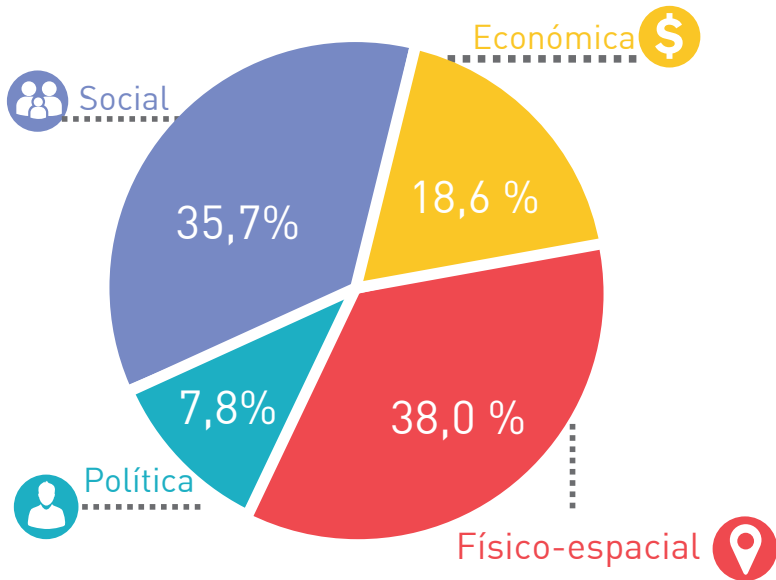

Fuente: Encuesta de opinión ciudadana, realizada en dos municipios de la Subregión, Esumer 2015.



El departamento administrativo de planeación en el boletín temático (quitan edición) plantea como visión para la subregión lo siguiente:

“En el 2020 el Magdalena Medio Antioqueño será un territorio equitativo con un elevado nivel de desarrollo humano integral, sostenible, con una economía sólida y estructurada”.

Gobernación de Antioquia
Departamento Administrativo
de Planeación, pág. 30.



De la dimensión Físico-espacial, la débil infraestructura física para el desarrollo, es la principal problemática que presenta la Subregión.

Gráfica 2 Componentes de la dimensión Físico-espacial de la Subregión del Magdalena Medio.

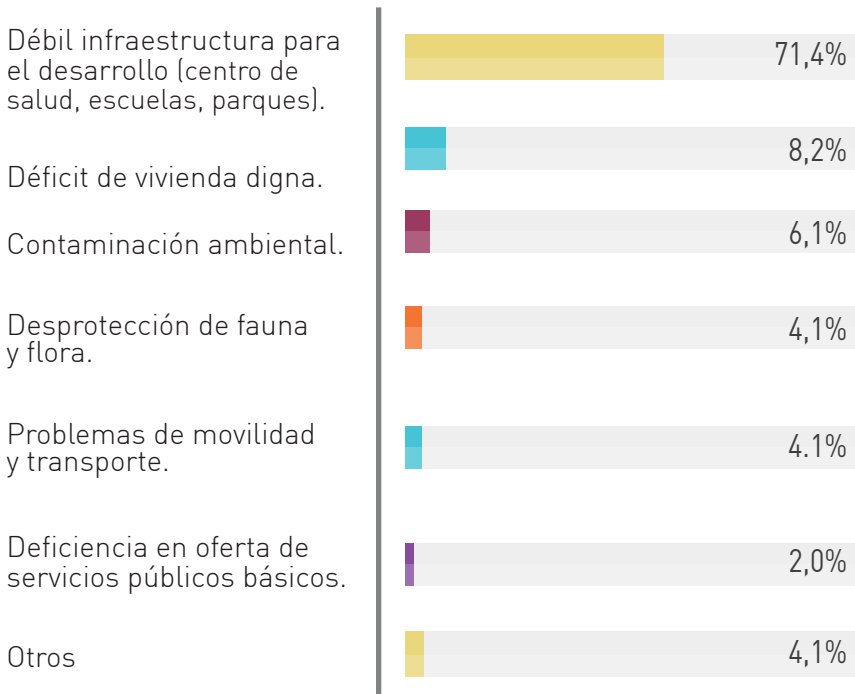

Fuente: Encuesta de opinión ciudadana, realizada en dos municipios de la Subregión, Esumer 2015.

La problemática más representativa de la dimensión Físico-espacial está enmarcada en la débil infraestructura física para el desarrollo representando el **71,4%** donde manifiestan la falta de equipamientos en Salud, Instituciones Educativas, Parque Recreativos y Escenarios Deportivos.

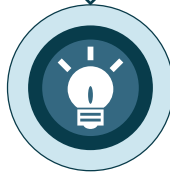

El departamento administrativo de planeación en el boletín temático (quinta edición) plantea como iniciativas para el desarrollo de la Subregión lo siguiente:

“Establecer por las administraciones municipales programas para la recuperación y construcción de espacios deportivos, zonas verdes y peatonales”

Gobernación de Antioquia
Departamento Administrativo
de Planeación, pág. 32.



De la dimensión Social, manifiestan los programas para grupos poblacionales y escasez de programas y ayudas alimenticias, como las principales problemáticas que presenta la Subregión.

Gráfica 3 Componentes de la dimensión Social de la Subregión del Magdalena Medio.

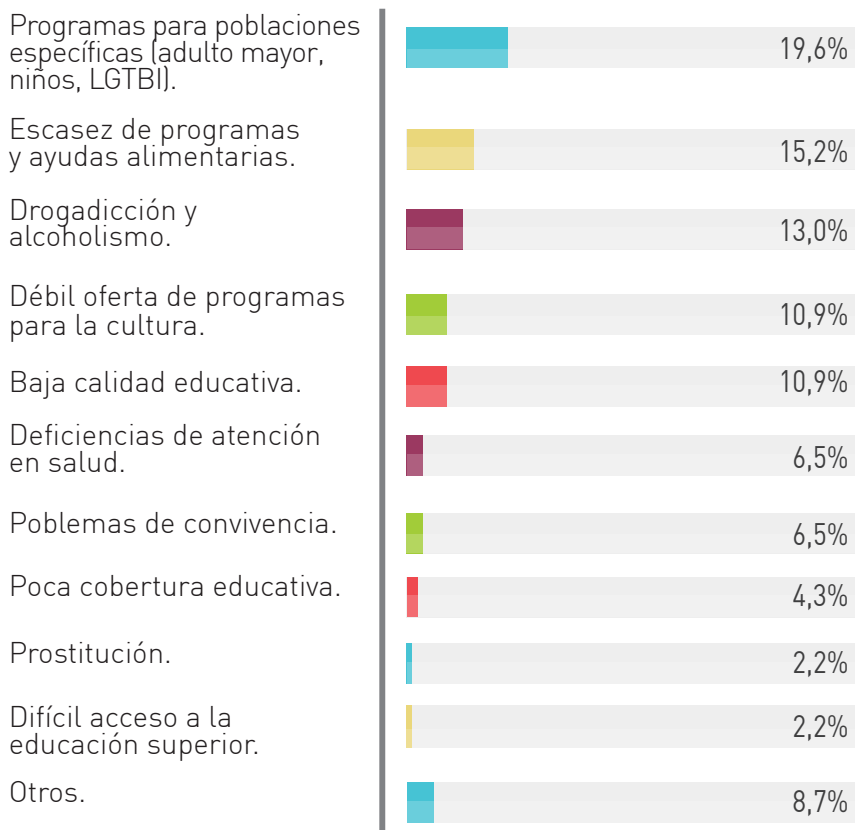

Fuente: Encuesta de opinión ciudadana, realizada en dos municipios de la Subregión, Esumer 2015.

La problemática más representativa de la dimensión Social está enmarcada en el la escasez de programas grupos poblacionales representado el **19,6%**, seguido por la falta de programas y ayudas alimenticias (**15,2%**).

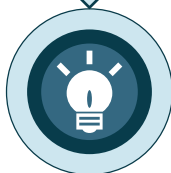

La gobernación de Antioquia en las prioridades subregionales menciona:

“Proyecto regional de implementación de políticas de soberanía y seguridad alimentaria y nutricional.”

Gobernación de Antioquia
Prioridades Subregionales



De la dimensión Económica, el desempleo es la principal problemática que presenta la Subregión.

Gráfica 4 Componentes de la dimensión Económica de la Subregión del Magdalena Medio.

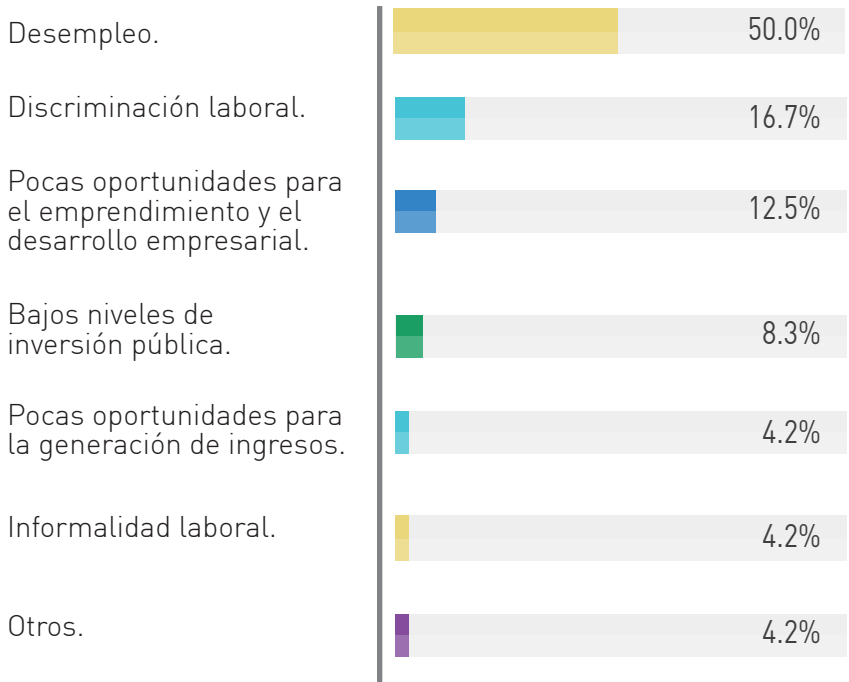

Fuente: Encuesta de opinión ciudadana, realizada en dos municipios de la Subregión, Esumer 2015.



La problemática más representativa de la dimensión Económica está enmarcada en el desempleo representado el **50%**, seguido por la discriminación laboral y por las pocas oportunidades para el emprendimiento y el desarrollo empresarial con el **16,7%** y **12,5%** respectivamente.

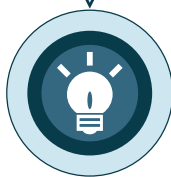

La gobernación de Antioquia en las prioridades subregionales menciona:

“Creación y consolidación de organizaciones de productores, transformadores y comercializadora, implementación de Programas de formación empresarial por subregión, desarrollo de Sistemas productivos locales y asociatividad para la producción y servicios - comisiones empresariales con procesos de formación para la autogestión”

Gobernación de Antioquia
Prioridades Subregionales.



De la dimensión Política, la débil presencia del Estado en el desarrollo local, es la principal problemática que presenta la Subregión.

Gráfica 5 Componentes de la dimensión Política de la Subregión del Magdalena Medio.

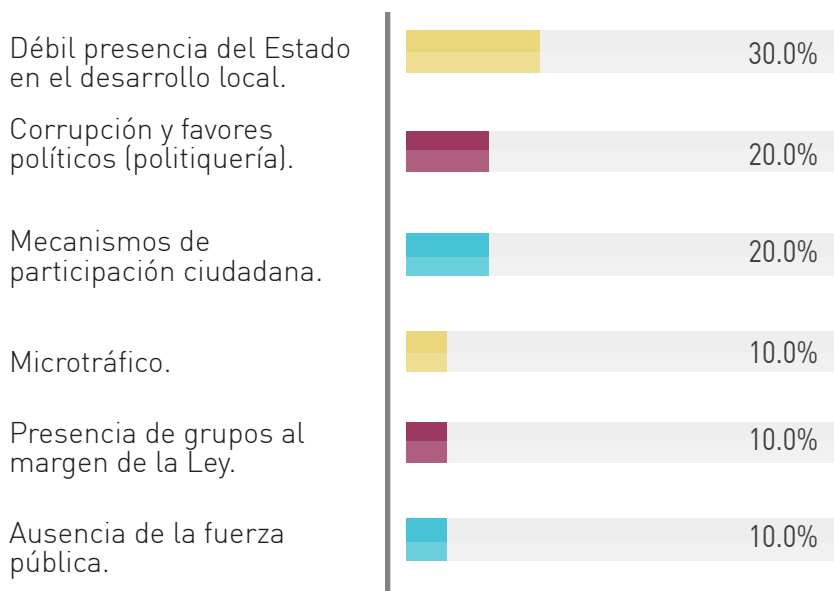

Fuente: Encuesta de opinión ciudadana, realizada en dos municipios de la Subregión, Esumer 2015.

La problemática más representativa de la dimensión Política está enmarcada en la débil presencia del Estado para el desarrollo local representado el **30%**, seguido por la corrupción con el **20%** y por la falta o debilidad de mecanismos de participación ciudadana con el **20%**.

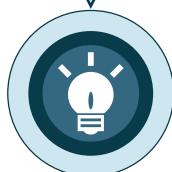

El departamento administrativo de planeación en el boletín temático (quinta edición) plantea como iniciativas para el desarrollo de la subregión lo siguiente:

“Fortalecer mecanismos para que las autoridades cumplan sus funciones constitucionales e institucionales y los procesos democráticos y de participación.”

Gobernación de Antioquia
Departamento Administrativo
de Planeación, pág. 31.



Retos estratégicos priorizados para el desarrollo de la Subregión del MAGDALENA MEDIO ANTIOQUEÑO

Nota aclaratoria

Son numerosas las problemáticas identificadas en la Subregión, y desde luego, son muchas las acciones que se han desarrollado, desarrollan y, sin duda, se continuarán desarrollando en función de darle soluciones a la ciudadanía en general. Aquí, según el nivel de criticidad del problema que la ciudadanía manifestó en las entrevistas se quiere enunciar dos o tres retos estratégicos prioritarios que la Subregión podría asumir, sin querer decir que las autoridades locales y la ciudadanía deben marginarse de otras acciones que responden a estos retos o correspondientes a otras dimensiones del desarrollo.



Reto

- Fortalecer la infraestructura física para el desarrollo social, el bienestar y la calidad de vida de los habitantes.



Reto

- Instalar procesos que garanticen la atención integral a grupos poblacionales, buscando así contribuir a la inclusión social.



Reto

- Promover apuestas de desarrollo económico sostenible que propicien la promoción y asentamiento empresarial, buscando la vinculación de la población al sector productivo con mejores condiciones laborales.
- Fortalecer la presencia de la institucionalidad local, que promueva el desarrollo territorial (social, económico, físico espacial).





Gobernación de Antioquia - Departamento Administrativo de Planeación. (s.f.). <http://www.antioquia.gov.co>. Recuperado el Julio de 2015, de http://www.antioquia.gov.co/antioquia-v1/organismos/planeacion/descargas/boletin_tematico/inventario_antioquia.pdf

Gobernación de Antioquia - Prioridades Subregionales. (s.f.). <http://antioquia.gov.co>. Recuperado el Julio de 2015, de <http://antioquia.gov.co/index.php/plan-de-desarrollo/2542-prioridades-subregionales>

Bibliografía



