



IDENTIFICACIÓN RETOS DE DESARROLLO SUBREGIÓN DEL ORIENTE ANTIOQUEÑO



Identificación Retos de Desarrollo Subregión del Oriente Antioqueño.

Una publicación del Área Metropolitana del Valle de Aburrá y la Institución Universitaria Esumer.

Hernán Darío Elejalde López, **director Área Metropolitana del Valle de Aburrá.**

John Romeiro Serna Peláez, **rector Institución Universitaria Esumer.**

Equipo de trabajo

Grupo de Investigación: Escuela de Prospectiva y Desarrollo Empresarial.

Hernando Granados, Director Centro de Investigaciones y Prospectiva.

Gonzalo Giraldo, Subdirector Centro de Investigaciones y Prospectiva.

Claudia Aguilar, Profesional Centro de Investigaciones y Prospectiva.

Guillermo Moreno, Profesional Centro de Investigaciones y Prospectiva.

Blanca Martínez, Profesional Centro de Investigaciones y Prospectiva.

Darwin Palacio, Analista profesional Centro de Investigaciones y Prospectiva.

Interventoría AMVA

Hugo Villa Cano.

William Alberto Álvarez Pérez.

Coordinación de la publicación

Oficina Asesora de Comunicaciones del Área Metropolitana del Valle de Aburrá.

Centro de Investigaciones y Prospectiva Institución Universitaria Esumer.

Diseño Gráfico

Centro de Investigaciones y Prospectiva Institución Universitaria Esumer.

Impresión

LIBRO ARTE

Primera edición

Septiembre de 2015, Medellín.

Nota de derechos reservados

Prohibida la reproducción parcial o total de esta publicación sin autorización por escrito del Área Metropolitana del Valle de Aburrá y la Institución Universitaria Esumer. Para utilizar información contenida en ella se deberá citar la fuente.



35
AÑOS



Ficha instrumentos de participación ciudadana

Subregión



Oriente

Altiplano ó Valle de San Nicolás:

Carmen de Viboral, El Retiro, Santuario, Guarne, La Ceja, La Unión, Marinilla, Rionegro, San Vicente.

Embalses:

Alejandría, Concepción, El Peñol, Granada, Guatapé, San Carlos, San Rafael.

Páramo:

Sonsón, Nariño, Argelia, Abejorral.

Bosques:

Cocorná, San Francisco, San Luis.

Municipios de muestreo



Guatapé, Rionegro, Sonsón.

Número de encuestas aplicadas



120 encuestas; 40 por Municipio.



Población



578.114 habitantes en 2014, según Anuario Estadístico de Antioquia 2013, basado en las proyecciones poblacionales del DANE.

Área



7.021 km² 11.03% del área departamental.

Variable



Problemática identificada en la Subregión.

Modalidad



Cualitativa, nominal (no admite ordenación).

Fecha



Semestre I-2015.

Lugar



Centralidad de los municipios de Guatapé, Rionegro y Sonsón.

Objetivo



Encuestar a 120 ciudadanos en los Municipios.

Metodología



Muestreo no probabilístico.

Instrumento



Encuesta ciudadana, diseño propio.

Equipo de trabajo



8 Profesionales Institución Universitaria Esumer.

Anotaciones



Se cumple con el objetivo principal, realizando 120 encuestas de participación ciudadana.

Las problemáticas del Oriente del Departamento de Antioquia se enfatizan en lo Físico-espacial y en lo Social.

Gráfica 1

La percepción ciudadana de los habitantes del Oriente Antioqueño, expresan que el 58% de los problemas actuales de la Subregión son de tipo Físico-espacial y Social.

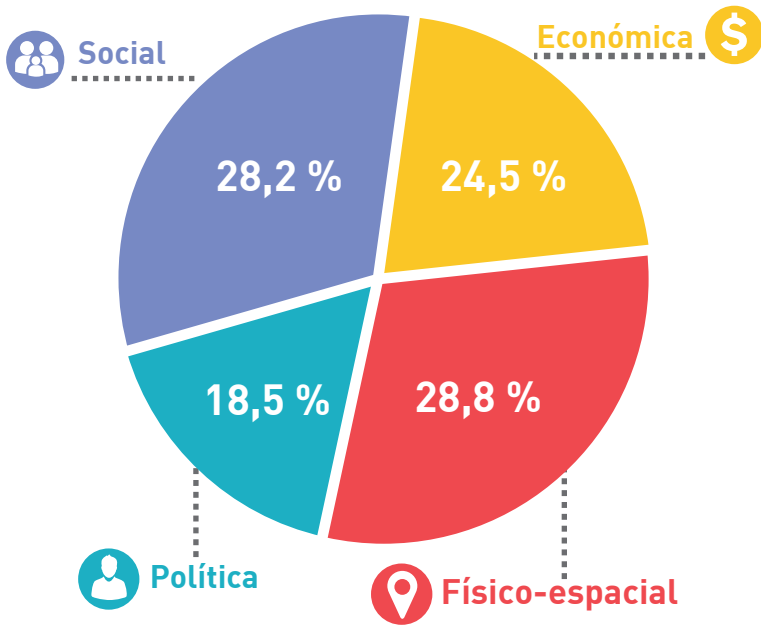

Fuente: Encuesta de opinión ciudadana, realizada en tres municipios de la Subregión, 2015.

La débil infraestructura física para el desarrollo, la contaminación ambiental y las dificultades para la movilidad y el transporte, constituyen el 72% de los problemas físicos espaciales de la Subregión.

Gráfica 2 Componentes de la dimensión Físico-espacial del Oriente Antioqueño.

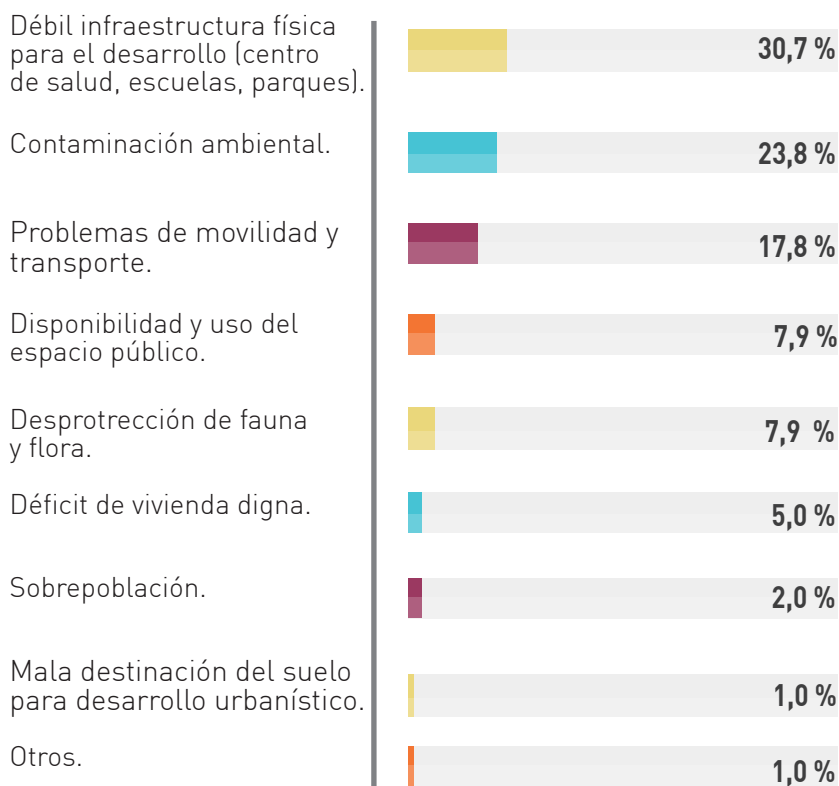

Fuente: Encuesta de opinión ciudadana, realizada en tres municipios de la Subregión, 2015.

Como lo afirma el Plan Estratégico del Oriente Antioqueño (Planeo) algunos de los problemas cruciales de la subregión en el ámbito ambiental y territorial son:

- El deterioro progresivo de los suelos, y de los demás recursos naturales e insuficiencia de la infraestructura de agua potable y saneamiento básico (Plan Estratégico del Oriente Antioqueño, pág 109).
- La concentración de la conectividad vial y precariedad en la vinculación intrazonal (ibid., pág 109)
- “Los acelerados procesos migratorios y el asentamiento de nuevas empresas, que generan una gran demanda por vivienda, servicios públicos, salud, educación, empleo y recreación” (ibid., pág 224).

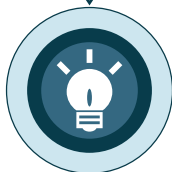

El embarazo adolescente, el desplazamiento de la población, la pérdida de valores, la drogadicción, el alcoholismo, la indigencia, entre otros problemas, representan hoy el 66% de los asuntos sociales a resolver en los municipios de la Subregión del Oriente Antioqueño.

Gráfica 3 Componentes de la dimensión Social del Oriente Antioqueño.

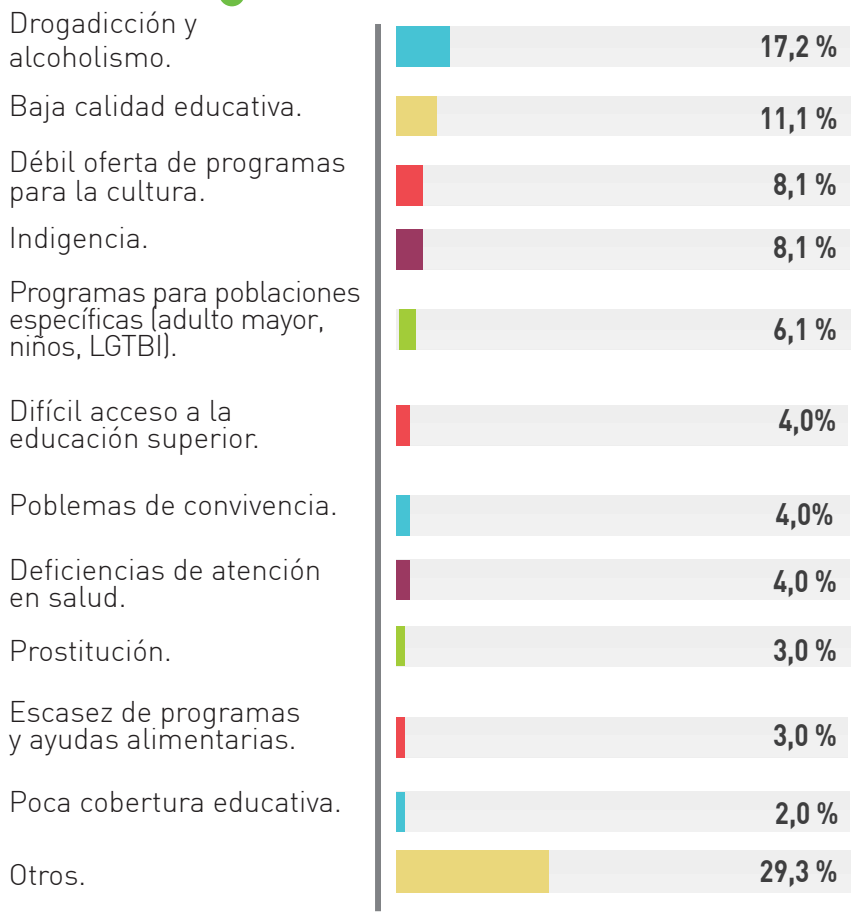

Fuente: Encuesta de opinión ciudadana, realizada en tres municipios de la Subregión, 2015.



“La Subregión tiene una característica fundamental, y es el reparto desequilibrado de las actividades sociales, productivas y económicas; lo cual hace difícil la integración social, política y económica del territorio. El Oriente cuenta con unas zonas más desarrolladas que otras”
(Ibid., pág 195)

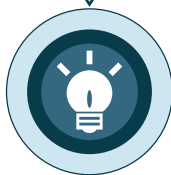

Alrededor del 68% de los problemas de orden económico se concentran en: desempleo, alto costo de los impuestos y de los servicios públicos, pocas oportunidades para la generación de ingresos, entre otros, relacionados con la estructura productiva y las prácticas empresariales y comerciales.

Gráfica 4

Componentes de la dimensión Económica del Oriente Antioqueño.

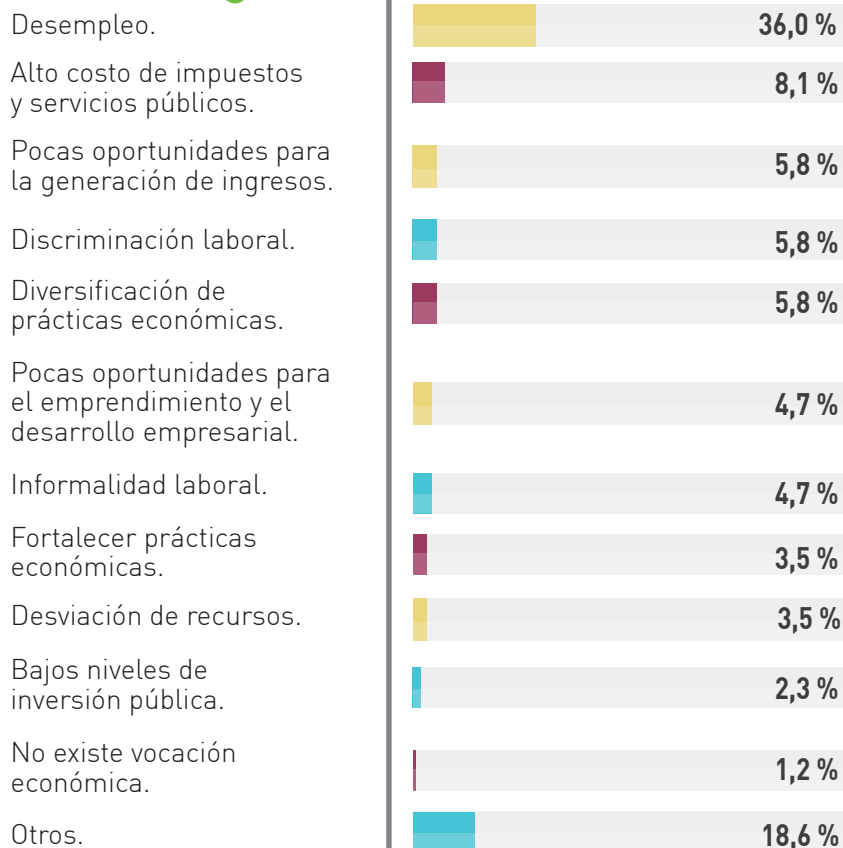

Fuente:

Encuesta de opinión ciudadana, realizada en tres municipios de la Subregión, 2015.

La promoción y gestión de un desarrollo económico subregional sostenible es la principal problemática a resolver en el Oriente de Antioquia. Factores como la cultura económica individual, las debilidades en la infraestructura de apoyo para la productividad social y económica del territorio, la incipiente construcción de cadenas de productivas claves y la insuficiencia tecnológica, de investigación e innovación aplicada al sistema productivo, entre otros, no han permitido generar condiciones para un desarrollo sostenible de la subregión.

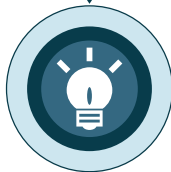

La seguridad ciudadana, la débil presencia del Estado en el desarrollo local y el microtráfico constituyen alrededor del 77% de las problemáticas de tipo político de la Subregión.

Gráfica 5 Componentes de la dimensión Política del Oriente Antioqueño.

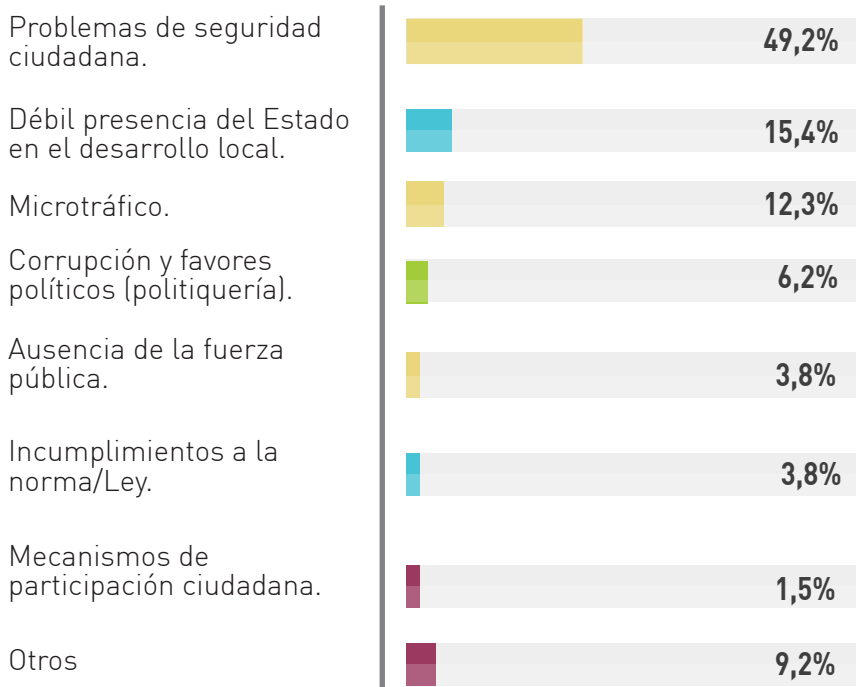

Fuente: Encuesta de opinión ciudadana, realizada en tres municipios de la Subregión, 2015.

En algunos municipios del Oriente Antioqueño se siguen percibiendo con distintas intensidades y matices las secuelas del conflicto armado. La reconstrucción de los valores ético tradicionales, la recuperación del capital social y el trabajo por la cultura ciudadana enfocada hacia una resolución pacífica de los conflictos sociales, son algunos de los elementos que se deben considerar desde el ámbito político en la subregión.



Retos estratégicos priorizados para el desarrollo de la Subregión del **ORIENTE ANTIOQUEÑO**

Nota aclaratoria

Son numerosas las problemáticas identificadas en la Subregión, y desde luego, son muchas las acciones que se han desarrollado, desarrollan y, sin duda, se continuarán desarrollando en función de darle soluciones a la ciudadanía en general. Aquí, según el nivel de criticidad del problema que la ciudadanía manifestó en las entrevista se quiere enunciar dos o tres retos estratégicos prioritarios que la Subregión podría asumir, sin querer decir que las autoridades locales y la ciudadanía deben marginarse de otras acciones que responden a estos retos o correspondientes a otras dimensiones del desarrollo.



Reto

Si bien la Subregión se presenta como la zona de expansión de la región central en cuanto a oportunidades de desarrollo de infraestructura, localización productiva y residencial, se debe procurar por un crecimiento equilibrado en sí misma con las micro regiones (oriente cercano, zona embalses y paramo), así como con las demás subregiones del Departamento, buscando el manejo sostenible y equitativo del territorio, promoviendo la planificación integrada e integral de los municipios que la conforman en articulación con el Valle de Aburrá.

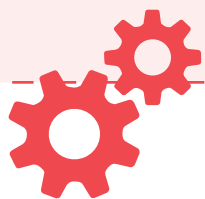

Reto

En lo social el reto pasa en el mediano y largo plazo, por la generación de condiciones para superar la inequidad y exclusión social, tal como lo expresa el Plan Estratégico del Oriente Antioqueño. Adicional a la necesidad de replantear de forma integral la educación subregional, bajo condiciones de calidad, pertinencia, equidad, eficiencia y la reconstrucción del capital social. Mientras en el corto, es necesario controlar y regular el crecimiento urbanístico y habitacional de viviendas en altura y campestres de alto costo, en conflicto ambiental-espacial y de desplazamiento de población campesina y de actividades productivas agropecuarias.



Reto

En lo económico es necesario el establecimiento de condiciones para la localización productiva empresarial corresponsables con el desarrollo subregional, con impacto social en la generación de empleo digno a la población, amigables con el medio ambiente y respecto de las normas urbanísticas.

Sus actividades productivas deberán encadenarse y ser complementarias a la dinámica económica del Valle de Aburrá, bajo un enfoque de sostenibilidad ambiental y fiscal.



Reto

Desde la dimensión Política la subregión del oriente de antioquia tiene como reto:

Garantizar desde lo público las condiciones para que los habitantes de la subregión se sientan seguros desde una perspectiva integral.



