



# IDENTIFICACIÓN RETOS DE DESARROLLO MUNICIPIO DE LA ESTRELLA



Identificación Retos de Desarrollo municipio de La Estrella.

## **Una publicación del Área Metropolitana del Valle de Aburrá y la Institución Universitaria Esumer.**

Hernán Darío Elejalde López, **director Área Metropolitana del Valle de Aburrá.**

John Romeiro Serna Peláez, **rector Institución Universitaria Esumer.**

### **Equipo de trabajo**

Grupo de Investigación: Escuela de Prospectiva y Desarrollo Empresarial.

Hernando Granados, Director Centro de Investigaciones y Prospectiva.

Gonzalo Giraldo, Subdirector Centro de Investigaciones y Prospectiva.

Claudia Aguilar, Profesional Centro de Investigaciones y Prospectiva.

Guillermo Moreno, Profesional Centro de Investigaciones y Prospectiva.

Darwin Palacio, Analista Profesional Centro de Investigaciones y Prospectiva.

### **Interventoría AMVA**

Hugo Villa Cano.

William Alberto Álvarez Pérez.

### **Coordinación de la publicación**

Oficina Asesora de Comunicaciones del Área Metropolitana del Valle de Aburrá.

Centro de Investigaciones y Prospectiva Institución Universitaria Esumer.

### **Diseño Gráfico**

Centro de Investigaciones y Prospectiva Institución Universitaria Esumer.

### **Impresión**

LIBRO ARTE.

### **Primera edición**

Agosto de 2015, Medellín.

### **Nota de derechos reservados**

Prohibida la reproducción parcial o total de esta publicación sin autorización por escrito del Área Metropolitana del Valle de Aburrá y la Institución Universitaria Esumer. Para utilizar información contenida en ella se deberá citar la fuente.



## Ficha instrumentos de participación ciudadana

### Población



61.365 ciudadanos al 2014  
(Anuario Estadístico de Antioquia 2013, utilizando las proyecciones del DANE).

### Gentilicio



Siderense.

### Muestra



382 ciudadanos.

### Margen de error (1) Nivel de confianza (2)



(1) 5%.  
(2) 95%.

### Variable



Problemática identificada en  
el Municipio.

### Modalidad



Cualitativa, nominal  
(no admite ordenación).

## Fecha



Semestre I - 2015.

## Lugar



Centralidad del Municipio y espacios de discusión.

## Objetivo



Encuestar a 382 ciudadanos del Municipio.

## Metodología



Muestreo por conglomerados y muestreo aleatorio.

## Instrumentos



Talleres grupales, entrevistas y encuesta ciudadana, diseño propio.

## Equipo de trabajo



15 Profesionales Institución Universitaria Esumer.

## Anotaciones



Se cumple con el principal objetivo, realizando 395 encuestas de participación ciudadana, divididas en 350 encuestas en la centralidad municipal y 45 en espacios de discusión.

**Las problemáticas del municipio de La Estrella se concentran actualmente en la dimensión físico-espacial.**

**Gráfica 1**

Problemáticas identificadas en el municipio de La Estrella, según dimensiones del territorio.

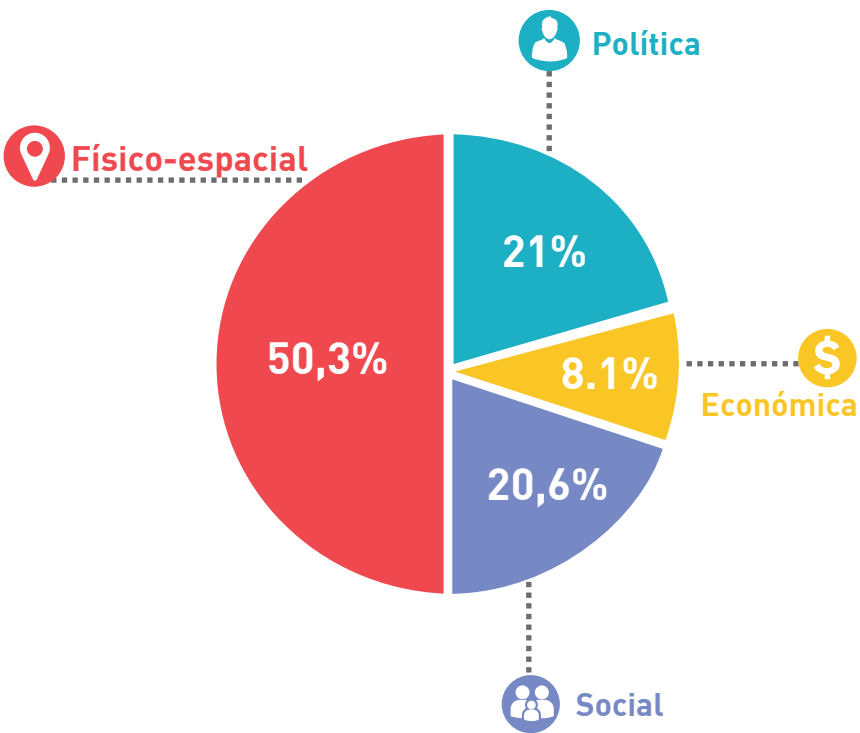

**Fuente:** Encuesta de opinión ciudadana. Esumer, 2015.



Los habitantes del municipio de La Estrella manifiestan que el **50.3%** de las problemáticas están relacionadas con la dimensión físico-espacial.

La dimensión política con el **21%**.

La dimensión social con el **20.6%**.

La dimensión económica con el **8.1%**.



Según el Consejo de Gobierno, el Municipio debe orientarse a fortalecer la movilidad y el servicio de transporte público, que permita promover desarrollo y la conectividad territorial-social, de las tres centralidades municipales (Centro Fundacional, Pueblo Viejo y la Tablaza).

**Grupo Focal, Consejo de Gobierno**  
**13 de abril 2015.**

## Las principales problemas físico-espaciales del Municipio: la movilidad y el transporte.

**Gráfica 2**

Componentes de la dimensión físico-espacial del municipio de La Estrella.

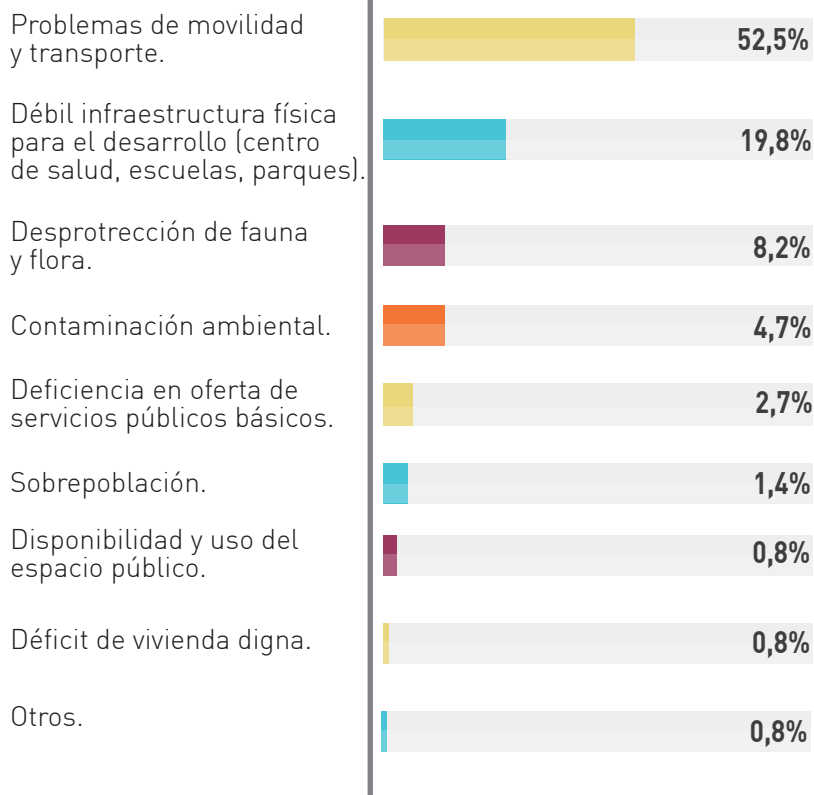

**Fuente:** Encuesta de opinión ciudadana. Esumer, 2015.

## Físico-espacial



La problemática más representativa de la dimensión físico-espacial está enmarcada en la movilidad y el transporte **52.5%**, justificada por:

- El bajo desarrollo vial.
- La débil conectividad entre las centralidades municipales.
- El mal servicio de transporte (en cuanto a frecuencia y horarios).

Seguidamente, se expone la débil infraestructura en equipamientos **19.8%** del total de problemáticas físico-espaciales.



Según el Consejo de Gobierno, el Municipio debe trabajar por el desarrollo vial que propenda por la mejora de la movilidad, y garantizar la conectividad territorial, social, económica y política entre las tres centralidades, además de garantizar una mejor frecuencia del transporte público, como soporte al desarrollo municipal.

**Grupo Focal, Consejo de Gobierno**  
13 de abril 2015.



**35**  
AÑOS





## Desde la dimensión política, la seguridad ciudadana es la principal problemática que se manifiesta en el Municipio.

**Gráfica 3** Componentes de la dimensión política del municipio de La Estrella.

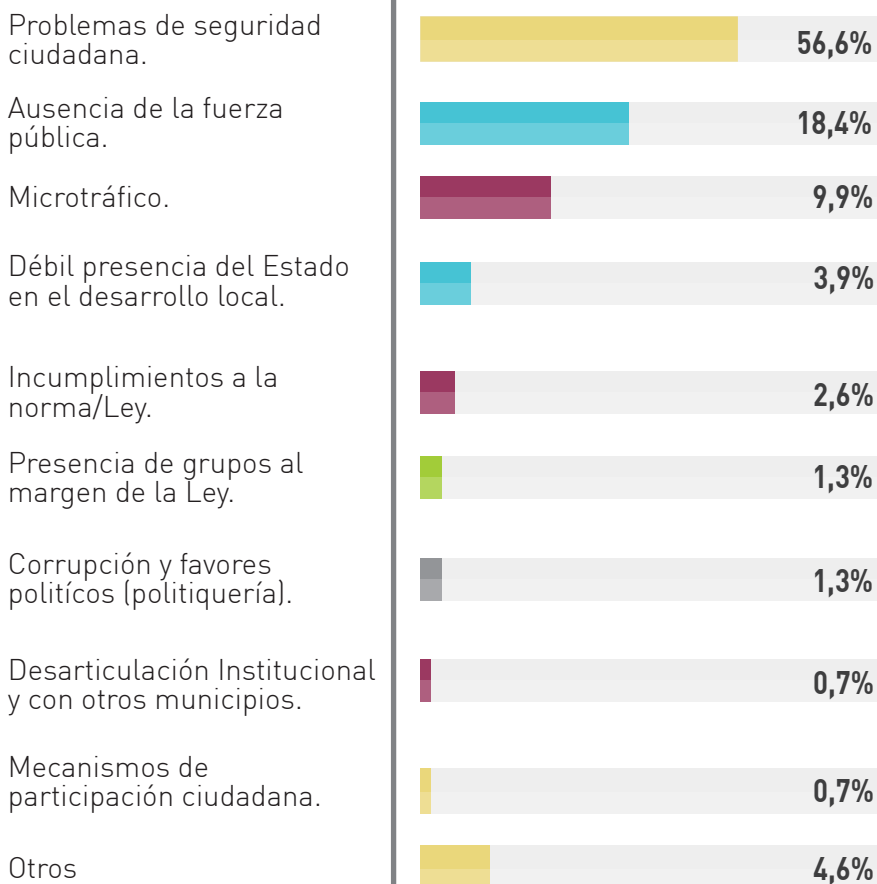

**Fuente:** Encuesta de opinión ciudadana. Esumer, 2015.



35  
AÑOS

La problemática más representativa es seguridad ciudadana, con el **56.6%** se clasifica en: hurtos, asesinatos y extorsiones.

Seguida con el **18.4%**, que representa la ausencia de la fuerza pública.

El microtráfico es el **9.9%**, donde el consumo y la venta de estupefacientes, vinculando menores de edad a dicha actividad.



En foro con expertos y actores, plantean que el Municipio debe orientarse a fortalecer la seguridad ciudadana, que permita ejercer control sobre hurtos, asesinatos y extorsiones.

**Grupo Focal, Concejo Municipal  
16 de marzo 2015.**

## Desde la dimensión social, las deficiencias en atención en salud son la principal problemática.

**Gráfica 4**

Componentes de la dimensión social del municipio de La Estrella.

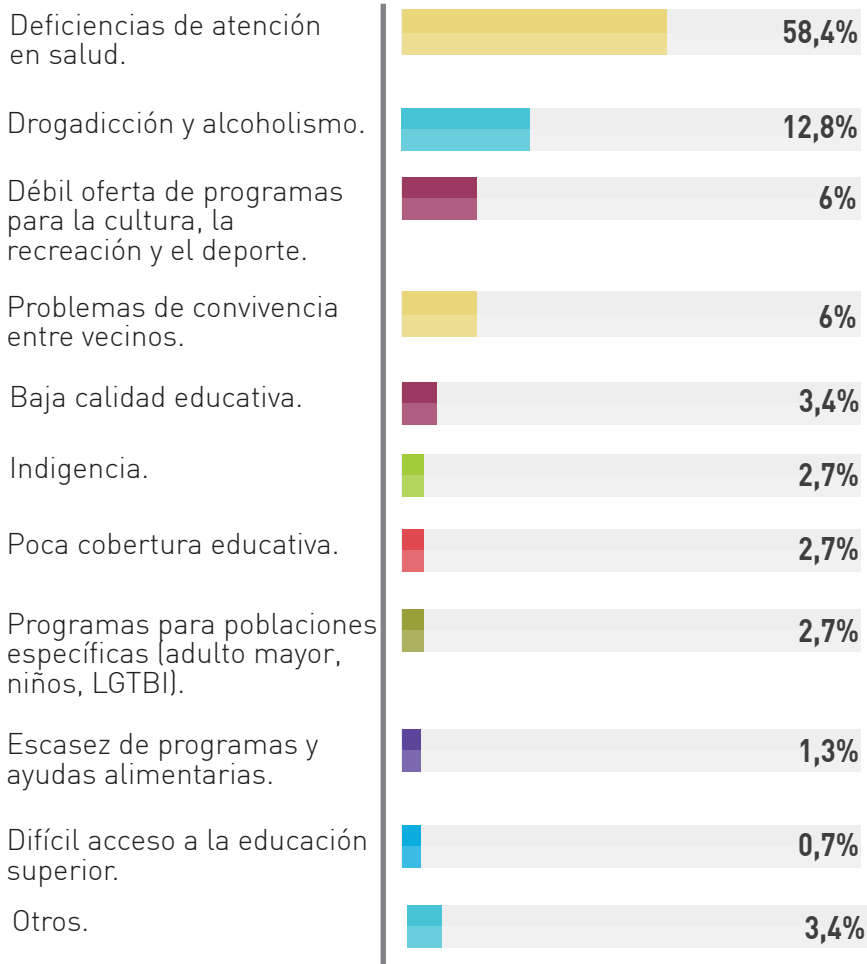

**Fuente:** Encuesta de opinión ciudadana. Esumer, 2015.



**Fuente:**



Lo más representativo de la dimensión social está enmarcada en la deficiencia de atención en salud, representado por el **58.4%** del total de las problemáticas. Seguido, los fenómenos de drogadicción y alcoholismo **12.8%**.



Según actores y expertos representativos del Municipio, es necesario instalar procesos que garanticen una buena atención a la salud, soportada en talento humano y equipos médicos con niveles tecnológicos, respondiendo así a las demandas de la comunidad.

**Grupo Focal, empresarios y líderes comunales  
24 de febrero 2015.**

## Desde la dimensión económica, el desempleo es el fenómeno crítico del Municipio.

### Gráfica 5

Componentes de la dimensión económica del municipio de La Estrella.

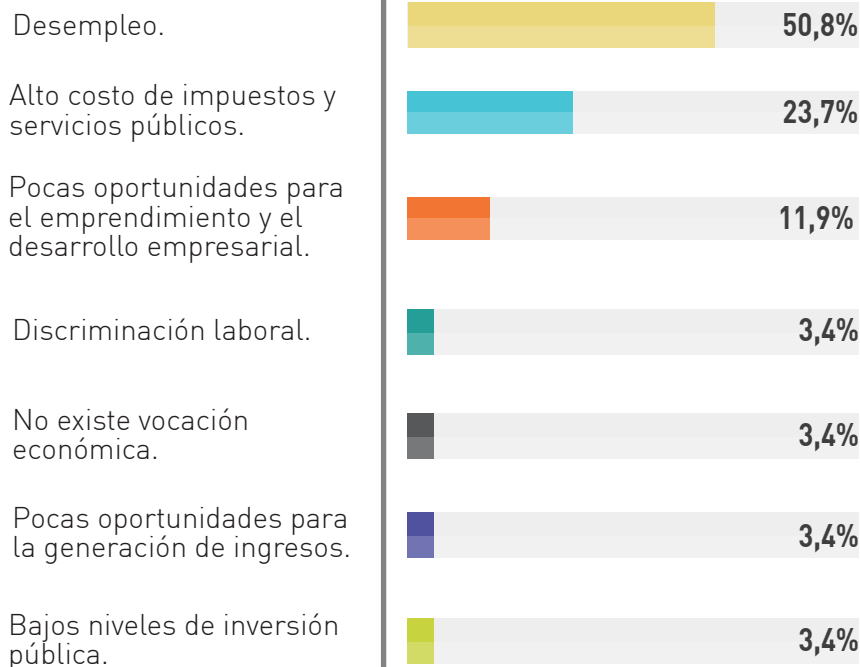

### Fuente:

Encuesta de opinión ciudadana.  
Esumer, 2015.

El desempleo es el fenómeno más representativo en la dimensión económica, representa el **51%** del total de problemas económicos identificados.

Luego, el alto costo de impuestos y servicios públicos (**23.7%**) y, las pocas oportunidades para el emprendimiento y el desarrollo empresarial (**11.9%**).



Según el Concejo Municipal, se debe plantear apuestas de desarrollo económico que garanticen la vinculación de la población Siderense al sector productivo con buenas condiciones laborales.

**Grupo Focal, Concejo Municipal**  
**16 de marzo 2015.**

## Retos estratégicos priorizados para el desarrollo municipio de **LA ESTRELLA**

### Nota aclaratoria

Son numerosas las problemáticas identificadas en el Municipio, y desde luego, son muchas las acciones que se han desarrollado, desarrollan y, sin duda, se continuarán desarrollando en función de darle soluciones a la ciudadanía en general. Aquí, según el nivel de criticidad del problema que la ciudadanía manifestó en las encuestas, talleres grupales y entrevistas, se quiere enunciar dos o tres retos estratégicos prioritarios que el Municipio podría asumir, sin querer decir que las autoridades locales y la ciudadanía deben marginarse de otras acciones que responden a estos retos correspondientes a otras dimensiones del desarrollo.



## Reto

Formular y gestionar programas y proyectos de infraestructura para conectarse localmente y con la región, a través de los sistemas estructurantes sostenibles de conectividad, transporte y movilidad pública, articulados a las directrices y lineamientos de visión territorial metropolitana para el desarrollo y la ejecución de la infraestructura sostenible:

- Realizar obras de construcción e infraestructura sostenible e inteligente, mediante uso y gestión adecuada y regulada del suelo, promoviendo la infraestructura vial para la conectividad y el transporte público.
- Adoptar las directrices ambientales del Sistema Ecológico Estructurante Metropolitano –SEEM- y los lineamientos del Proyecto Colectivo Ambiental-PCA.





## Reto

Fortalecer la institucionalidad local (municipal) y articularse a la regional (área metropolitana y departamental) para abordar programas, proyectos y acciones conjuntas de corresponsabilidad en atención, promoción y prevención en seguridad ciudadana integral (salud, seguridad alimentaria, seguridad ciudadana, otros) a los Siderenses:

- Fortalecer instrumentos, capacidades institucionales y las competencias de las autoridades públicas y de instituciones promotoras del desarrollo.
- Mejorar procesos, condiciones locativas, tecnológicas, humanas y de infraestructura en salud que garantice la eficiencia en la prestación integral del servicio (cobertura y calidad).
- Diseñar programas de generación de oportunidades de empleo o de emprendimiento según las apuestas productivas sostenibles, de alto valor agregado, asociativo e innovadoras.



# Notas

---

---

---

---

---

---

---

---

---

---

---

---

---

---

---

---

---

---

---

---

---

---

---

---

---

---

---

---

---

---



# Notas

---

---

---

---

---

---

---

---

---

---

---

---

---

---

---

---

---

---

---

---

---

---

---

---

---

---

---

---

---

---



