



IDENTIFICACIÓN RETOS DE DESARROLLO SUBREGIÓN DEL NORDESTE ANTIOQUEÑO



Identificación Retos de Desarrollo Subregión del Nordeste Antioqueño.

Una publicación del Área Metropolitana del Valle de Aburrá y la Institución Universitaria Esumer.

Hernán Darío Elejalde López, **director Área Metropolitana del Valle de Aburrá.**

John Romeiro Serna Peláez, **rector Institución Universitaria Esumer.**

Equipo de trabajo

Grupo de Investigación: Escuela de Prospectiva y Desarrollo Empresarial.

Hernando Granados, Director Centro de Investigaciones y Prospectiva.

Gonzalo Giraldo, Subdirector Centro de Investigaciones y Prospectiva.

Claudia Aguilar, Profesional Centro de Investigaciones y Prospectiva.

Guillermo Moreno, Profesional Centro de Investigaciones y Prospectiva.

Blanca Martínez, Profesional Centro de Investigaciones y Prospectiva.

Darwin Palacio, Analista Profesional Centro de Investigaciones y Prospectiva.

Interventoría AMVA

Hugo Villa Cano.

William Alberto Álvarez Pérez.

Coordinación de la publicación

Oficina Asesora de Comunicaciones del Área Metropolitana del Valle de Aburrá.

Centro de Investigaciones y Prospectiva Institución Universitaria Esumer.

Diseño Gráfico

Centro de Investigaciones y Prospectiva Institución Universitaria Esumer.

Impresión

LIBRO ARTE.

Primera edición

Octubre de 2015, Medellín.

Nota de derechos reservados

Prohibida la reproducción parcial o total de esta publicación sin autorización por escrito del Área Metropolitana del Valle de Aburrá y la Institución Universitaria Esumer. Para utilizar información contenida en ella se deberá citar la fuente.



Ficha instrumentos de participación ciudadana

Subregión



Nordeste

Zonas y municipios:

Nus: Cisneros, San Roque, Santo Domingo.

Minera: Segovia, Remedios.

Meseta: Amalfi, Vegachí, Yalí, Yolombó

Río Porce: Anorí.

Municipios de muestreo



Remedios y Yolombo.

Número de encuestas aplicadas



80 entrevista semiestructurada;
40 por Municipio.

Población



184.977 habitantes en 2014, Según Anuario Estadístico de Antioquia 2013, basado en las proyecciones poblacionales del DANE.

Área



8.544 km², 13.6% del área departamental

Variable



Problemática identificada en el Municipio.

Modalidad



Cualitativa, nominal (no admite ordenación).

Fecha



Semestre I-2015.

Lugar



Centralidad de los municipios de Remedios y Yolombo.

Objetivo



Encuestar a 80 ciudadanos de los Municipios.

Metodología



Muestreo no probabilístico.

Instrumento



Encuesta ciudadana, diseño propio.

Equipo de trabajo



8 Profesionales Institución Universitaria Esumer.

Anotaciones



Se cumple con el principal objetivo, realizando 80 entrevistas.

El 57,1% de los ciudadanos del Nordeste, opinan que la principal problemática está relacionada con la dimensión físico-espacial; seguido por la dimensión social con el 18,8%, la económica y la política con el 12,3% cada una.

Gráfica 1

Problemáticas identificadas por los residentes de la Subregión de Nordeste, según dimensiones.

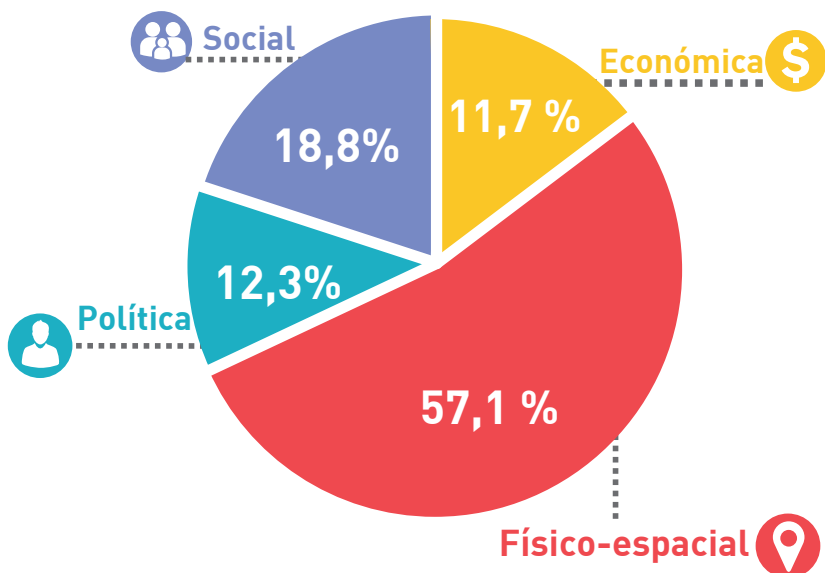

Fuente:

Encuesta (entrevista semiestructurada) realizada a dos municipios de la Subregión, Esumer 2015.



El departamento administrativo de planeación en el boletín temático (quitan edición) plantea como iniciativas para el desarrollo de la Subregión lo siguiente:

“Implementación y puesta en funcionamiento del POT (Plan de Ordenamiento Territorial), trabajar por la producción limpia, como también la puesta en marcha de planes maestros de acueducto y alcantarillado.”

**(Gobernación de Antioquia
Departamento Administrativo
de Planeación, pág. 27)**



De la dimensión físico-espacial, la débil infraestructura física para el desarrollo y la contaminación ambiental, son las principales problemáticas que presenta la Subregión.

Gráfica 2 Componentes de la dimensión físico-espacial.

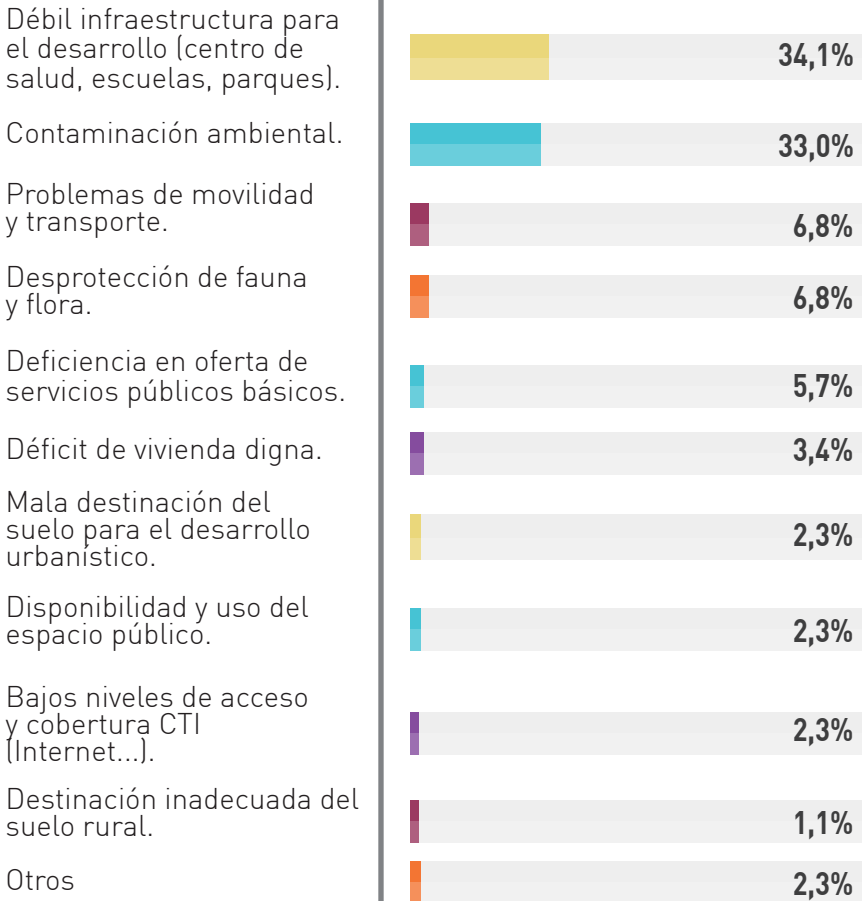

Fuente: Encuesta (entrevista semiestructurada) realizada a dos municipios de la Subregión, Esumer 2015.

La problemática más representativa de la dimensión físico-espacial está enmarcada en la débil infraestructura física para el desarrollo representando el **34,1%** donde manifiestan la falta de equipamientos en salud, instituciones educativas, parques recreativos y escenarios deportivos; seguido por la contaminación ambiental con el **33%**.



El departamento administrativo de planeación en el boletín temático (quitan edición) plantea como iniciativas para el desarrollo de la Subregión lo siguiente:

“Instalar procesos para la educación, la salud y la vivienda y el fortalecimiento del Plan de Atención Básica.”

(Gobernación de Antioquia
Departamento Administrativo
de Planeación, pág. 28)



De la dimensión social, manifiestan que la escases de programas y ayudas alimenticias y la baja calidad educativa, como las principales problemáticas que presenta la Subregión.

Gráfica 3 Componentes de la dimensión social.

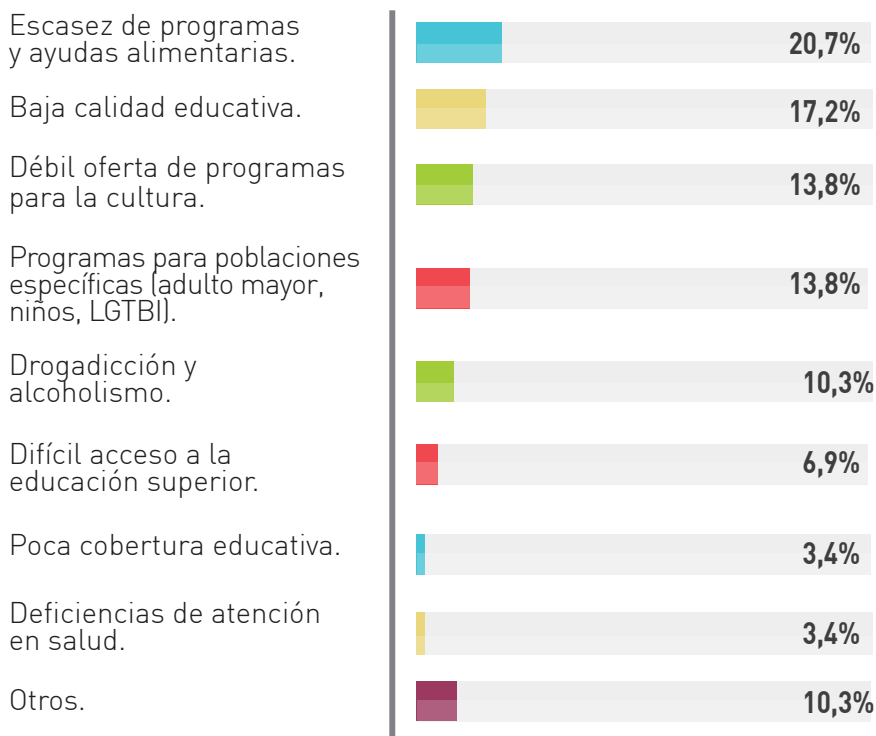

Fuente:

Encuesta (entrevista semiestructurada) realizada a dos municipios de la Subregión, Esumer 2015.

La problemática más representativa de la dimensión social está enmarcada en el la escasez de programas y ayudas alimenticias representando el **20,7%**, seguido por la baja calidad educativa con el **17,2%**.

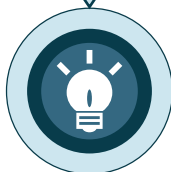

La gobernación de Antioquia en las prioridades subregionales menciona:

“Atención integral a la familia y a la infancia, por medio de acuerdos municipales, política pública y planes de acción para la inclusión de la infancia, la adolescencia y su ambiente sano”

**(Gobernación de Antioquia
Prioridades Subregionales)**





Así mismo en boletín temático (quitan edición) plantea como iniciativas para el desarrollo de la Subregión lo siguiente:

“Aumentar la cobertura en el régimen subsidiado y contributivo y desarrollar programas de seguridad alimentaria.”

(Gobernación de Antioquia
Departamento Administrativo
de Planeación, pág. 28)

De la dimensión económica, los bajos niveles de inversión pública y el desempleo, son las principales problemáticas que presenta la Subregión.

Gráfica 4 Componentes de la dimensión económica.

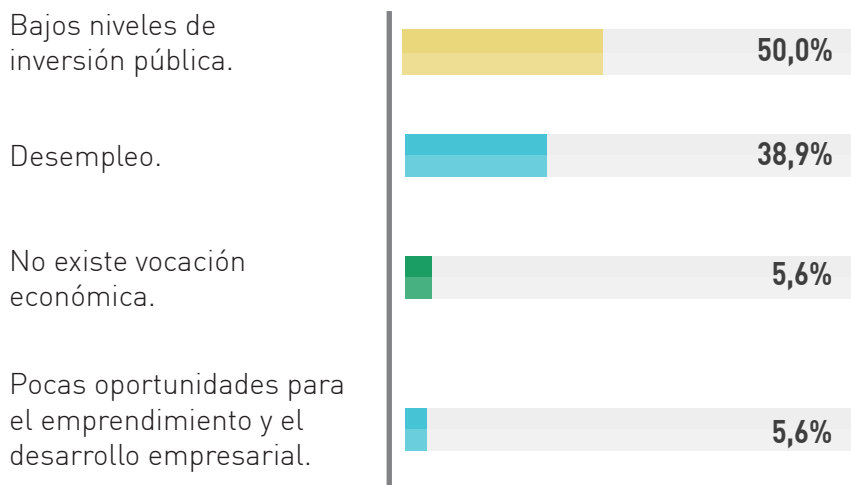

Fuente: Encuesta (entrevista semiestructurada) realizada a dos municipios de la Subregión, Esumer 2015.

La problemática más representativa de la dimensión económica está enmarcada en los bajos niveles de inversión pública con el **50%**, seguido por el desempleo con el **38,9%**.

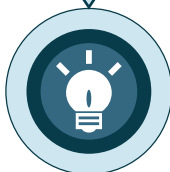

La gobernación de Antioquia en las prioridades subregionales menciona:

“Desarrollo institucional y organizacional para el fortalecimiento de la productividad y competitividad del sector turístico (Planes de desarrollo turísticos)”

**(Gobernación de Antioquia
Prioridades Subregionales)**



En el mismo sentido el boletín temático (quitan edición) plantea como iniciativas para el desarrollo de la Subregión lo siguiente:

“Promover el mejoramiento, la reactivación y el desarrollo de proyectos agroindustriales, forestales, mineros y ecoturísticos.”

(Gobernación de Antioquia
Departamento Administrativo
de Planeación, pág. 29)



De la dimensión política, la corrupción y favores políticos, es la principal problemática que presenta la Subregión.

Gráfica 5 Componentes de la dimensión política.

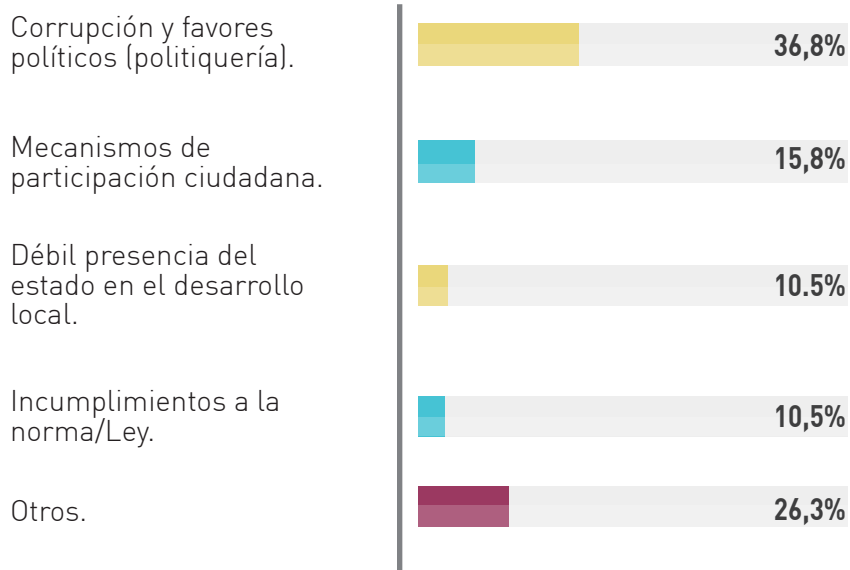

Fuente: Encuesta (entrevista semiestructurada) realizada a dos municipios de la Subregión, Esumer 2015.

La problemática más representativa de la dimensión política está enmarcada en la corrupción y favores políticos representado el **36,8%**, seguido la instalación de procesos político que permitan mejorar relaciones entre el habitante y los escenarios de gobernanza con el **26,3%** y por mecanismos de participación ciudadana con el **15,8%**.

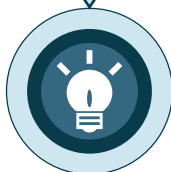

La Gobernación de Antioquia en las prioridades subregionales menciona:

“Apoyo y fortalecimiento a la capacidad institucional local (política cofinanciación para el fortalecimiento municipal, capacitación de funcionarios en competencias institucionales, unidades subregionales de planificación)”.

**(Gobernación de Antioquia
Prioridades Subregionales).**



Retos estratégicos priorizados para el desarrollo de la Subregión del **NORDESTE**

Nota aclaratoria

Son numerosas las problemáticas identificadas en la Subregión, y desde luego, son muchas las acciones que se han desarrollado, desarrollan y, sin duda, se continuarán desarrollando en función de darle soluciones a la ciudadanía en general. Aquí, según el nivel de criticidad del problema que la ciudadanía manifestó en las entrevistas, se quiere enunciar dos o tres retos estratégicos prioritarios que la Subregión podría asumir, sin querer decir que las autoridades locales y la ciudadanía deben marginarse de otras acciones que responden a estos retos o correspondientes a otras dimensiones del desarrollo.



Reto

- Fortalecer la infraestructura física que permita la cohesión y desarrollo social de las comunidades, generando impactos positivos en el bienestar y la calidad de vida de los habitantes.
- Promover una cultura de cuidado del medio ambiente propendiendo por el desarrollo sostenible de la Subregión, en especial garantizar los procesos regulatorios de las actividades extractivas.



Reto

- Fortalecimiento de la producción agrícola y pecuaria en clave de garantizar la seguridad y autonomía alimentaria de la Subregión.
- Propender por una educación pertinente y diferencial en atención a las poblaciones que la integran, apuntando a la preservación de los valores y al potencial productivo de la Subregión, tanto en las actividades tradicionales como las identificadas como promisorias, de modo que el desarrollo local fomente la sostenibilidad del territorio y mejore las condiciones de vida de sus habitantes, con los consecuentes efectos positivos en la convivencia ciudadana y el empleo.



Reto

- Promover apuestas de desarrollo económico sostenible que propicien la promoción y asentamiento empresarial, buscando la vinculación de la población al sector productivo, todo dentro del marco conceptual de la seguridad integral del trabajo.



Reto

- Promover procesos que contribuyan a fortalecer el sistema de valores y prácticas identitarias de los ciudadanos con la Subregión, fortalecimiento de la gobernabilidad y el buen gobierno.





Gobernación de Antioquia - Departamento Administrativo de Planeación. (s.f.).
<http://www.antioquia.gov.co>. Recuperado el Julio de 2015, de
[http://www.antioquia.gov.co/antioquia-v1/organismos/planeacion/descargas/bol
etin_tematico/inventario_antioquia.pdf](http://www.antioquia.gov.co/antioquia-v1/organismos/planeacion/descargas/bol
etin_tematico/inventario_antioquia.pdf)

Gobernación de Antioquia - Prioridades Subregionales. (s.f.).
<http://antioquia.gov.co>. Recuperado el Julio de 2015, de
[http://antioquia.gov.co/index.php/plan-de-desarrollo/
2542-prioridades-subregionales](http://antioquia.gov.co/index.php/plan-de-desarrollo/
2542-prioridades-subregionales)

Bibliografía

