



# IDENTIFICACIÓN RETOS DE DESARROLLO SUBREGIÓN DEL OCCIDENTE ANTIOQUEÑO



Identificación Retos de Desarrollo Subregión del Occidente Antioqueño.

## **Una publicación del Área Metropolitana del Valle de Aburrá y la Institución Universitaria Esumer.**

Hernán Darío Elejalde López, **director Área Metropolitana del Valle de Aburrá.**

John Romeiro Serna Peláez, **rector Institución Universitaria Esumer.**

### **Equipo de trabajo**

Grupo de Investigación: Escuela de Prospectiva y Desarrollo Empresarial.

Hernando Granados, Director Centro de Investigaciones y Prospectiva.

Gonzalo Giraldo, Subdirector Centro de Investigaciones y Prospectiva.

Claudia Aguilar, Profesional Centro de Investigaciones y Prospectiva.

Guillermo Moreno, Profesional Centro de Investigaciones y Prospectiva.

Blanca Martínez, Profesional Centro de Investigaciones y Prospectiva.

Darwin Palacio, Analista profesional Centro de Investigaciones y Prospectiva.

### **Interventoría AMVA**

Hugo Villa Cano.

William Alberto Álvarez Pérez.

### **Coordinación de la publicación**

Oficina Asesora de Comunicaciones del Área Metropolitana del Valle de Aburrá.

Centro de Investigaciones y Prospectiva Institución Universitaria Esumer.

### **Diseño Gráfico**

Centro de Investigaciones y Prospectiva Institución Universitaria Esumer.

### **Impresión**

LIBRO ARTE

### **Primera edición**

Septiembre de 2015, Medellín.

### **Nota de derechos reservados**

Prohibida la reproducción parcial o total de esta publicación sin autorización por escrito del Área Metropolitana del Valle de Aburrá y la Institución Universitaria Esumer. Para utilizar información contenida en ella se deberá citar la fuente.



35  
AÑOS



## Ficha instrumentos de participación ciudadana

### Subregión



#### Occidente

##### **Cauca Medio:**

Anzá, Armenia, Buriticá, Caicedo, Ebéjico, Giraldo, Heliconia, Liborina, Olaya, Sabanalarga, San Jerónimo, Santa Fe de Antioquia, Sopetrán.

##### **Cuenca del Río Sucio:**

Abriaquí, Cañasgordas, Dabeiba, Frontino, Peque, Uramita.

### Municipios de muestreo



Santa Fe de Antioquia, Sopetrán y Frontino.

### Número de encuestas aplicadas



120 entrevistas semiestructuradas;  
40 por Municipio.

### Población



200.027 habitantes en 2014,  
Según Anuario Estadístico de  
Antioquia 2013, basado en las  
proyecciones poblacionales  
del DANE.

## Área



7.291 km<sup>2</sup>, 11.6% del  
área departamental

## Variable



Problemática identificada en la  
Subregión.

## Modalidad



Cualitativa, nominal  
(no admite ordenación).

## Fecha



Semestre I-2015.

## Lugar



Centralidad de los municipios de Santa Fe de Antioquia, Sopetran y Frontino.

## Objetivo



Encuestar a 120 ciudadanos en los Municipios.

## Metodología



Muestreo no probabilístico.

## Instrumento



Encuesta ciudadana, diseño propio.

## Equipo de trabajo



8 Profesionales Institución Universitaria Esumer.

## Anotaciones



Se cumple con el objetivo principal, realizando 120 encuestas de participación ciudadana.



La subregión presenta sitios de gran importancia y con valor histórico como son el Páramo de Frontino, los parques nacionales de Paramillo y de Las orquídeas, el centro histórico de Santa Fe de Antioquia, entre otros (Gobernación de Antioquia, s.f.), por lo que el turismo cobra vital importancia, especialmente en los municipios del “anillo turístico”. También se destacan diversas actividades económicas como la carbonífera, la producción cafetera y la ganadera, en materia social esta subregión presenta una alta diversidad étnica y cultural.

Por tal el plan estratégico subregional 2011 – 2020 define la siguiente visión para la subregión:

“El Occidente Antioqueño en el año 2020 será un territorio articulador, unido, líder en los sectores agropecuario, ecológico y turístico; con una población empoderada, no violenta, ética, educada y respetosa de la diversidad, que promueve el desarrollo humano integral y sostenible, como medio para alcanzar la paz y el bienestar de sus habitantes.”



Las problemáticas identificadas por los ciudadanos de la Subregión del Occidente Antioqueño, se encuentran relacionadas principalmente con la dimensión Físico-espacial, seguidas de la Social y Económica.

### Gráfica 1

Problemáticas identificadas en la Subregión del Occidente Antioqueño, según dimensiones del desarrollo territorial.

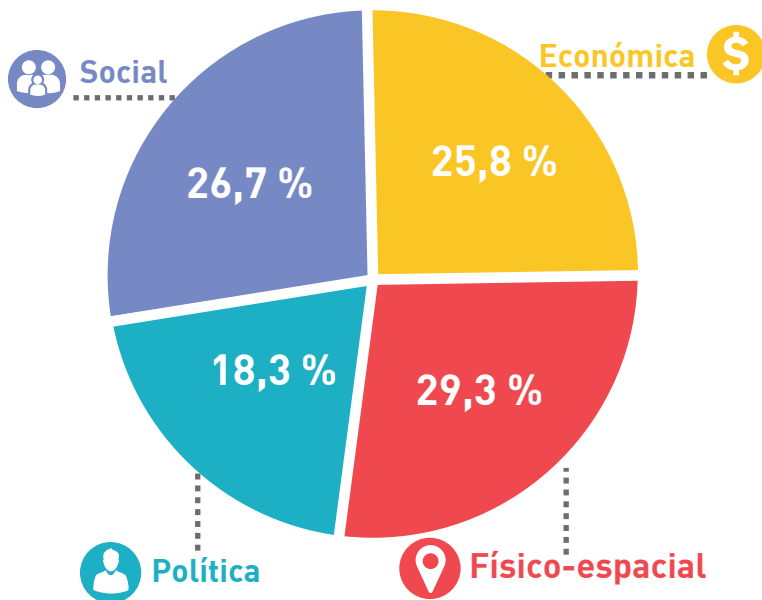

**Fuente:** Encuesta de opinión ciudadana, realizada en tres municipios de la Subregión, 2015.

Los problemáticas expuestas por los habitantes entrevistados de la Subregión se encuentran afines especialmente con la dimensión Físico-espacial, con una participación del **29,3%**.

En un segundo nivel se encuentran los asuntos sociales y económicos con una representatividad respectiva de **26,7%** y **25,8%**, por último encontramos la dimensión Política con un **18,3%** de las problemáticas.

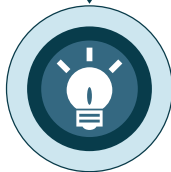



**Los principales problema de la dimensión Físico-espacial hacen referencia a una infraestructura débil para el desarrollo y contaminación ambiental.**

**Gráfica 2** Componentes de la dimensión Físico-espacial de la Subregión del Occidente Antioqueño.

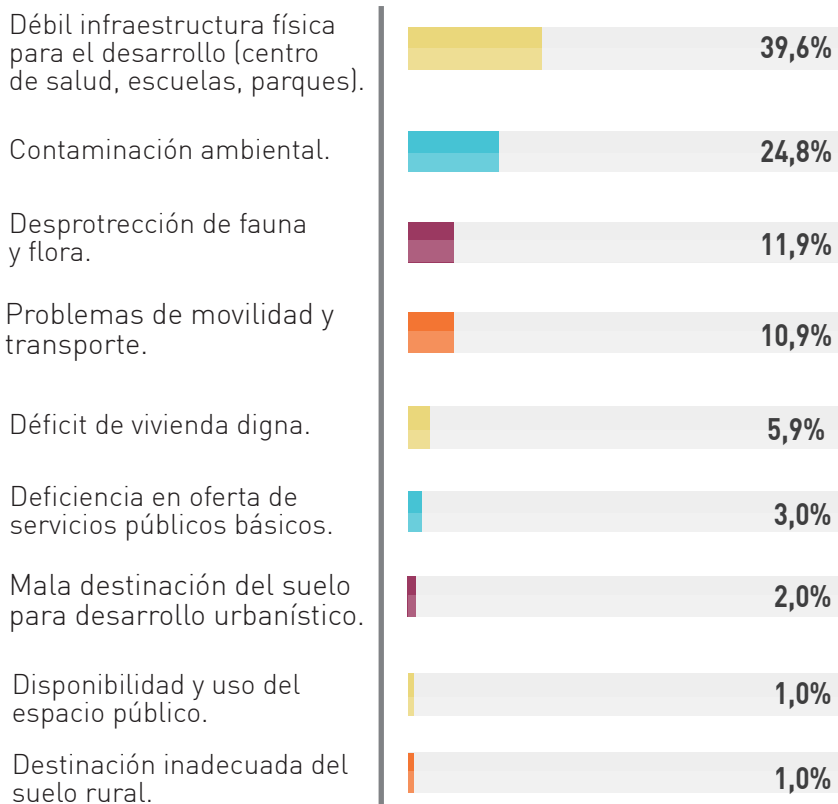

**Fuente:** Encuesta de opinión ciudadana, realizada en tres municipios de la Subregión, 2015.



Es la débil infraestructura física para el desarrollo que representa el **39,6%** la principal problemática manifiesta en el ámbito Físico-espacial, esta se encuentra justificada en aspectos como:

- Vías de comunicación entre la zona urbana y rural en mal estado.
- Mal estado o ausencia de zonas de esparcimiento.
- Falta de mantenimiento de los equipamientos existentes.

Otro aspecto que toma relevancia como situación problemática es la contaminación ambiental con un peso relativo dentro de la dimensión del **24,8%**, seguido de la desprotección de la fauna y flora que representa el **11,9%**.

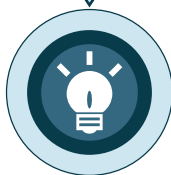



“Las vías regionales (secundarias y terciarias) cumplen un papel fundamental en ese propósito de acortar distancias y para impulsar el dinamismo de las actividades agrícolas y mineras, así como para el desarrollo de sectores asociados a servicios tales como el turismo, que tienen cada día mayor relevancia en el desarrollo rural. Ello, a su vez, genera un vínculo claro entre el desarrollo de dichas vías y la reducción de la pobreza”

(Villar & Ramírez, 2014-2)

Desde lo social es el difícil acceso a la educación superior y la drogadicción y alcoholismo las problemáticas más relevantes.

**Gráfica 3** Componentes de la dimensión Social de la Subregión del Occidente Antioqueño.

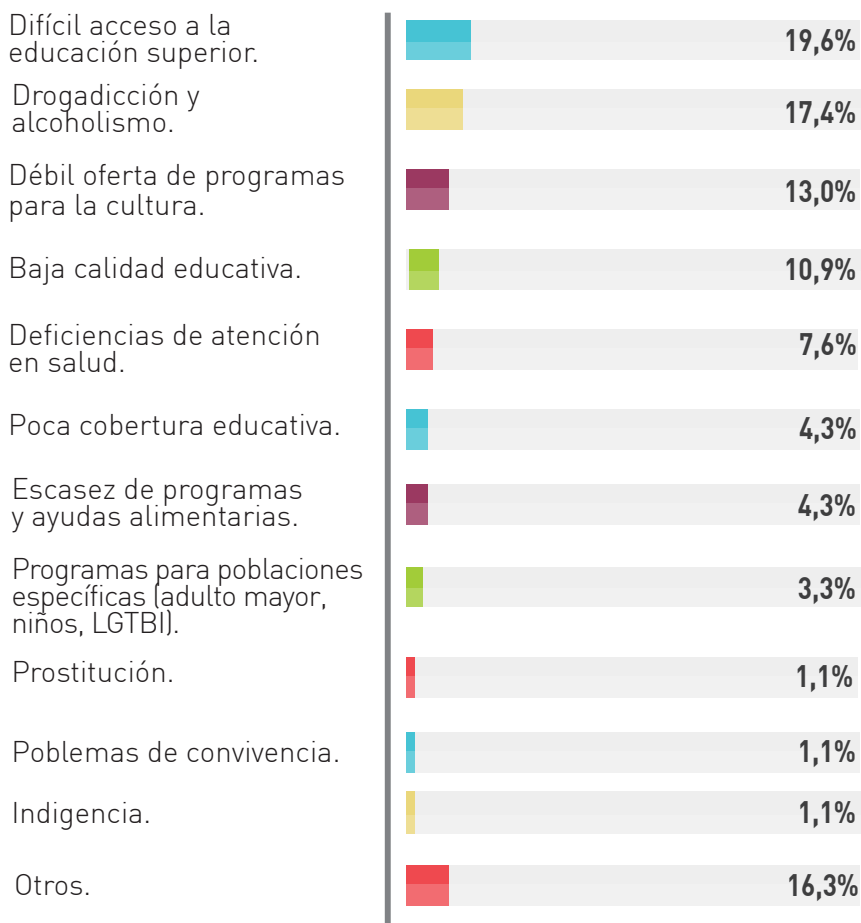

**Fuente:** Encuesta de opinión ciudadana, realizada en tres municipios de la Subregión, 2015.

La accesibilidad a la educación superior en la subregión es un tema que inquieta a la comunidad, el **19,6%** de las problemáticas sociales hacen referencia a la dificultad de acceso. La drogadicción y alcoholismo también se convierte en un tema de preocupación dado que representan el **17,4%**, y el **16,3%** hacen relación a otros asuntos sociales que se sintetizan a continuación:

- Desintegración familiar.
- Ausencia de programas de capacitación en educación familiar.
- Percepción de desigualdad.
- Falta de compromiso con los deberes y de respeto por los derechos de las personas.





“Ésta subregión sólo tiene el **3%** de todos los habitantes del Departamento. El Occidente en lugar de crecer demográficamente, registra una caída del **-2%** frente a su población del año 1985 y ello puede deberse a efectos migratorios por causa de problemas de orden público, demandas de acceso a la educación y oferta de empleo”.

### Tomado de Dirección Seccional de Salud de Antioquia

<http://www.dssa.gov.co/minisitio-dssa/index.php/diagnostico-de-la-situacion-salud/evolucion-demografica?showall=1&limitstart=>



35  
AÑOS



**El desempleo y el fortalecimiento de las prácticas económicas son las problemáticas que cobran mayor importancia en la dimensión Económica.**

**Gráfica 4**

Componentes de la dimensión Económica de la Subregión del Occidente Antioqueño.

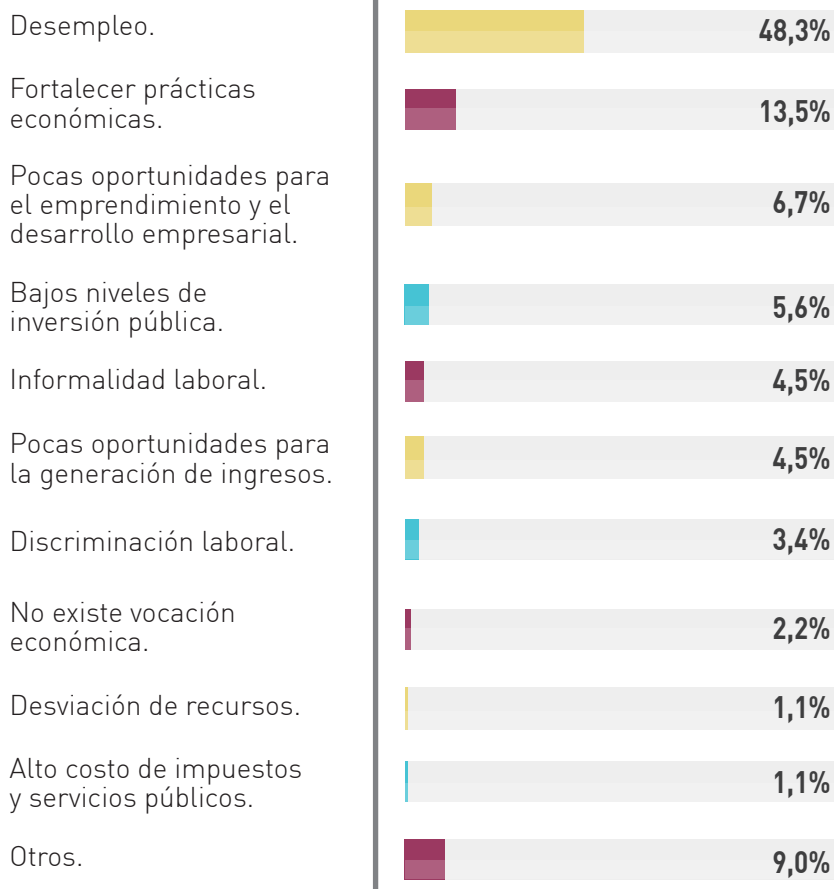

**Fuente:** Encuesta de opinión ciudadana, realizada en tres municipios de la Subregión, 2015.

El desempleo junto con el fortalecimiento de prácticas económicas, representan en conjunto un **61,8%** de las problemáticas económicas, otros asuntos problemáticos como la desigualdad, la competencia desleal, la prevalencia del interés particular y la poca integración de los comerciantes de la subregión constituyen el **9%**, y en menor grado de representatividad se ubican los bajos niveles de inversión pública, la informalidad laboral entre otros.

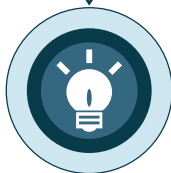





La Gobernación de Antioquia en su “Inventario de Antioquia y las subregiones” identifica para el Occidente Antioqueño la problemática de “Insuficientes fuentes de trabajo.”

### Gobernación de Antioquia

[http://www.antioquia.gov.co/antioquia-v1/organismos/planeacion/descargas/boletin\\_tematico/inventario\\_antioquia.pdf](http://www.antioquia.gov.co/antioquia-v1/organismos/planeacion/descargas/boletin_tematico/inventario_antioquia.pdf)



“Aproximadamente 17 de los 19 municipios de la región, están por debajo de niveles medios del índice de calidad de vida”

### Memorias Foro Subregional de Occidente, 2013.

<http://antioquia.gov.co/PDF2/2%20MEMORIAS%20OCCIDENTE-%20FORO%20RURAL.pdf>



**Si bien los asuntos de la dimensión Política son los que menos preocupan a la comunidad es importante prestar atención a la percepción de débil presencia del estado en el desarrollo local, la falta de representación de las minorías y la prevalencia del interés particular que componen los otros problemas identificados.**

**Gráfica 5** Componentes de la dimensión Política de la Subregión del Occidente Antioqueño.

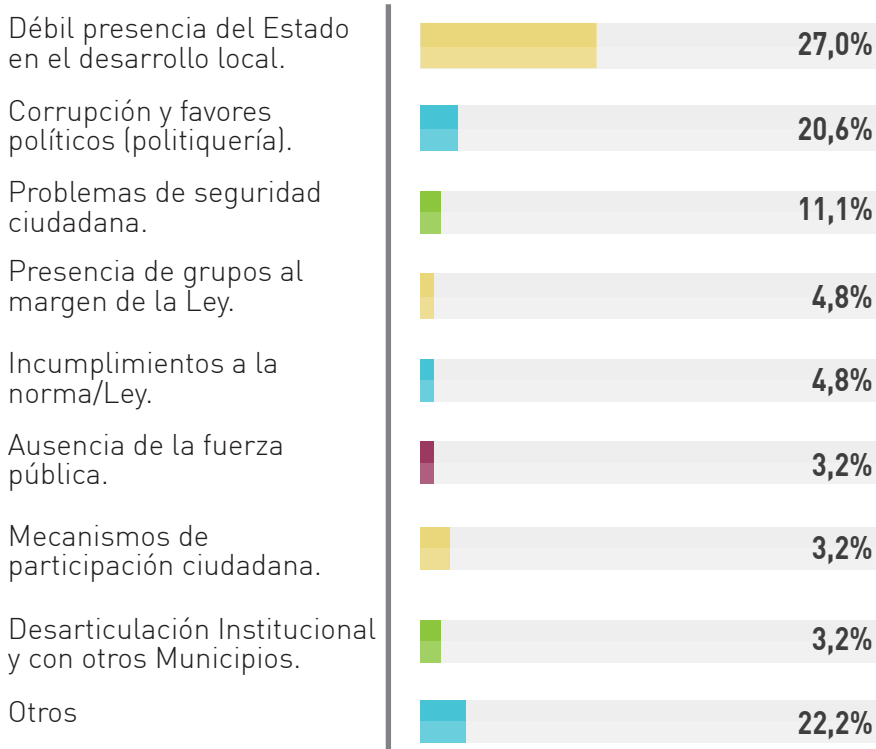

**Fuente:** Encuesta de opinión ciudadana, realizada en tres municipios de la Subregión, 2015.



---

Gobernación de Antioquia. (s.f.).  
Gobernación de Antioquia.  
Recuperado el 23 de 07 de 2015, de  
[http://antioquia.gov.co/index.php/  
registrar/6980-sobre-el-occidente](http://antioquia.gov.co/index.php/registrar/6980-sobre-el-occidente)

Planeación, D. A. (2003). slideshare.  
Recuperado el 23 de 07 de 2015  
Villar, L., & Ramírez, J. M. (2014-2). Infraestructura  
regional y pobreza. FEDESARROLLO, Centro de  
Investigación Económica y Social.

---

## Bibliografía



## Retos estratégicos priorizados para el desarrollo de la Subregión del **OCCIDENTE ANTIOQUEÑO**

### Nota aclaratoria

Son numerosas las problemáticas identificadas en la Subregión, y desde luego, son muchas las acciones que se han desarrollado, desarrollan y, sin duda, se continuarán desarrollando en función de darle soluciones a la ciudadanía en general. Aquí, según el nivel de criticidad del problema que la ciudadanía manifestó en las entrevistas se quiere enunciar dos o tres retos estratégicos prioritarios que la Subregión podría asumir, sin querer decir que las autoridades locales y la ciudadanía deben marginarse de otras acciones que responden a estos retos o correspondientes a otras dimensiones del desarrollo.



## Reto

- Adecuar la infraestructura vial de la subregión, procurando la mejora de la conexión Urbano – Rural y en especial en los municipios por fuera del “anillo turístico”.



## Reto

- Proveer a la subregión de los espacios necesarios para el desarrollo e integración social, que permitan la construcción de comunidades cohesionadas, ricas en valores y aspectos culturales.
- Propender por una educación pertinente y diferencial en atención a las poblaciones que la integran, apuntando a la preservación de los valores y al potencial productivo de la región, tanto en las actividades tradicionales como las identificadas como promisorias, de modo que el desarrollo local fomente la sostenibilidad del territorio y mejore las condiciones de vida de sus gentes, con los consecuentes efectos positivos en la seguridad ciudadana y el empleo.



## Reto

- Aprovechar las ventajas económicas que brinda el desarrollo turístico que presenta la subregión, en pro de la disminución de las brechas de desigualdad social y económica.
- Regular el uso del suelo protegiendo la unidad familiar campesina y las actividades agrícolas y pecuarias existentes, del proceso de expansión urbanístico.



