



IDENTIFICACIÓN RETOS DE DESARROLLO SUBREGIÓN DEL SUROESTE ANTIOQUEÑO



Identificación Retos de Desarrollo Subregión del Suroeste Antioqueño.

Una publicación del Área Metropolitana del Valle de Aburrá y la Institución Universitaria Esumer.

Hernán Darío Elejalde López, **director Área Metropolitana del Valle de Aburrá.**

John Romeiro Serna Peláez, **rector Institución Universitaria Esumer.**

Equipo de trabajo

Grupo de Investigación: Escuela de Prospectiva y Desarrollo Empresarial.

Hernando Granados, Director Centro de Investigaciones y Prospectiva.

Gonzalo Giraldo, Subdirector Centro de Investigaciones y Prospectiva.

Claudia Aguilar, Profesional Centro de Investigaciones y Prospectiva.

Guillermo Moreno, Profesional Centro de Investigaciones y Prospectiva.

Blanca Martínez, Profesional Centro de Investigaciones y Prospectiva.

Darwin Palacio, Analista profesional Centro de Investigaciones y Prospectiva.

Interventoría AMVA

Hugo Villa Cano.

William Alberto Álvarez Pérez.

Coordinación de la publicación

Oficina Asesora de Comunicaciones del Área Metropolitana del Valle de Aburrá.

Centro de Investigaciones y Prospectiva Institución Universitaria Esumer.

Diseño Gráfico

Centro de Investigaciones y Prospectiva Institución Universitaria Esumer.

Impresión

LIBRO ARTE

Primera edición

Septiembre de 2015, Medellín.

Nota de derechos reservados

Prohibida la reproducción parcial o total de esta publicación sin autorización por escrito del Área Metropolitana del Valle de Aburrá y la Institución Universitaria Esumer. Para utilizar información contenida en ella se deberá citar la fuente.



35
AÑOS



Ficha instrumentos de participación ciudadana

Subregión



Suroeste

Zonas y Municipios:

San Juan: Andes, Betania, Ciudad Bolívar, Hispania y Jardín.

Penderisco:

Betulia, Concordia, Salgar y Urrao.

Sinifaná:

Amagá, Angelópolis, Fredonia, Titiribí y Venecia.

Cartama:

Caramanta, Jericó, La Pintada, Montebello, Pueblorrico, Santa Bárbara, Támesis, Tarso y Valparaíso.

Municipios de muestreo



Andes, Santa Bárbara y Urrao.

Número de encuestas aplicadas



120 entrevista semiestructurada;
40 por Municipio.

Población



Según las proyecciones poblacionales del Dane, el Suroeste cuenta para el 2015 con 334.501 habitantes.

Área



6.733 Km² 10.5% del área departamental.

Variable



Problemática identificada en la Subregión.

Modalidad



Cualitativa, nominal (no admite ordenación).

Fecha



Semestre I-2015.

Lugar



Centralidad de los Municipio de Urrao, Santa Bárbara y Andes.

Objetivo



Encuestar a 120 ciudadanos en los Municipio.

Metodología



Muestreo no probabilístico.

Instrumento



Encuesta ciudadana, diseño propio.

Equipo de trabajo



8 Profesionales Institución Universitaria Esumer.

Anotaciones



Se cumple con el objetivo principal, realizando 120 encuestas de participación ciudadana.

La percepción ciudadana identifica como principales problemas territoriales los relacionados con asuntos sociales.

Gráfica 1

Problemáticas identificadas por la ciudadanía residente de los municipios en la Subregión del Suroeste.

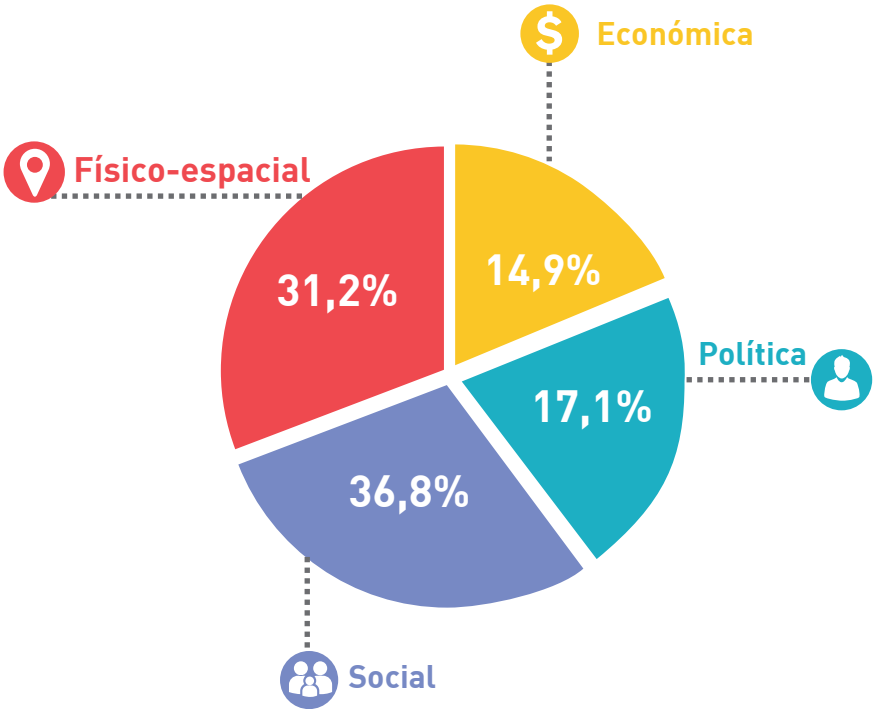

Fuente:

Encuesta de opinión ciudadana, realizada en tres municipios de la Subregión, 2015.



“El Suroeste será en el año 2020 una subregión planificada, integrada en su desarrollo, educada, participativa, con economía diversificada, infraestructura competitiva y sostenible en agroindustria, turismo y minería, con desarrollo integral, equitativo, justo, en continuo respeto de los derechos humanos, con proyección nacional e internacional, con seguridad, en paz y en armonía con la naturaleza.

Plan estratégico Subregional del Suroeste. 2011-2020



La realidad muestra que las Necesidades Básicas Insatisfechas en el Suroeste evidencia que un 27.2% de su población está en condición de pobreza y un 8.31% en condiciones de miseria, siendo mayor estos indicadores en las zonas rurales (41.8% de pobreza frente a un 10.7% en la zona urbana).

Encuesta de Calidad de Vida de Antioquia. (2013)



35
AÑOS

Como principales problemas territoriales se identifican los relacionados con asuntos sociales, seguido de los Físico-espacial, representando un 36.8% y 31.2% respectivamente.



En la dimensión Social se expresa como principal problemática la drogradicción y el alcoholismo.

Gráfica 2 Componentes de la dimensión Social en la Subregión Suroeste.

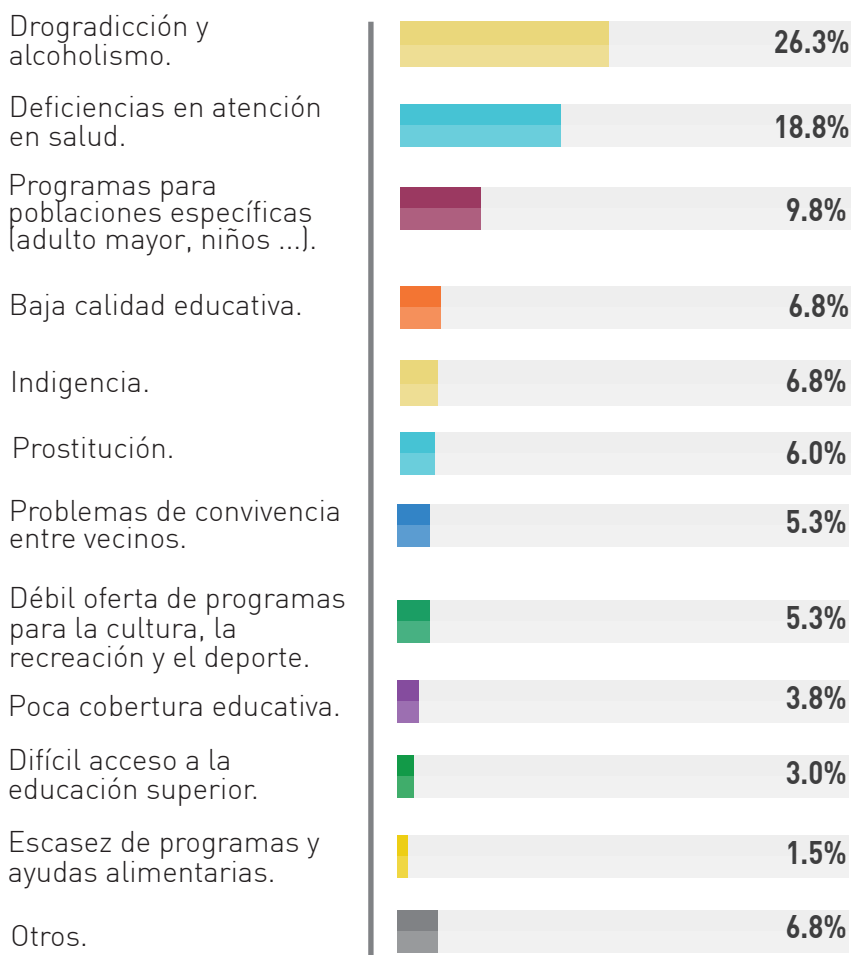

Fuente: Encuesta de opinión ciudadana, realizada en tres municipios de la Subregión, 2015.

La drogadicción y el alcoholismo, seguida de las deficiencias de atención en salud y la escasez de programas orientados a minorías poblacionales, (campesinos, indígenas y afrodescendientes) son identificadas como los principales problemas.

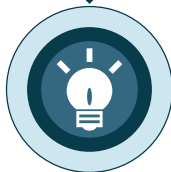

En la dimensión Físico-espacial la problemática que se expresa como mayor es la débil infraestructura física para el desarrollo.

Gráfica 3 Componentes de la dimensión Físico-espacial en la Subregión Suroeste.

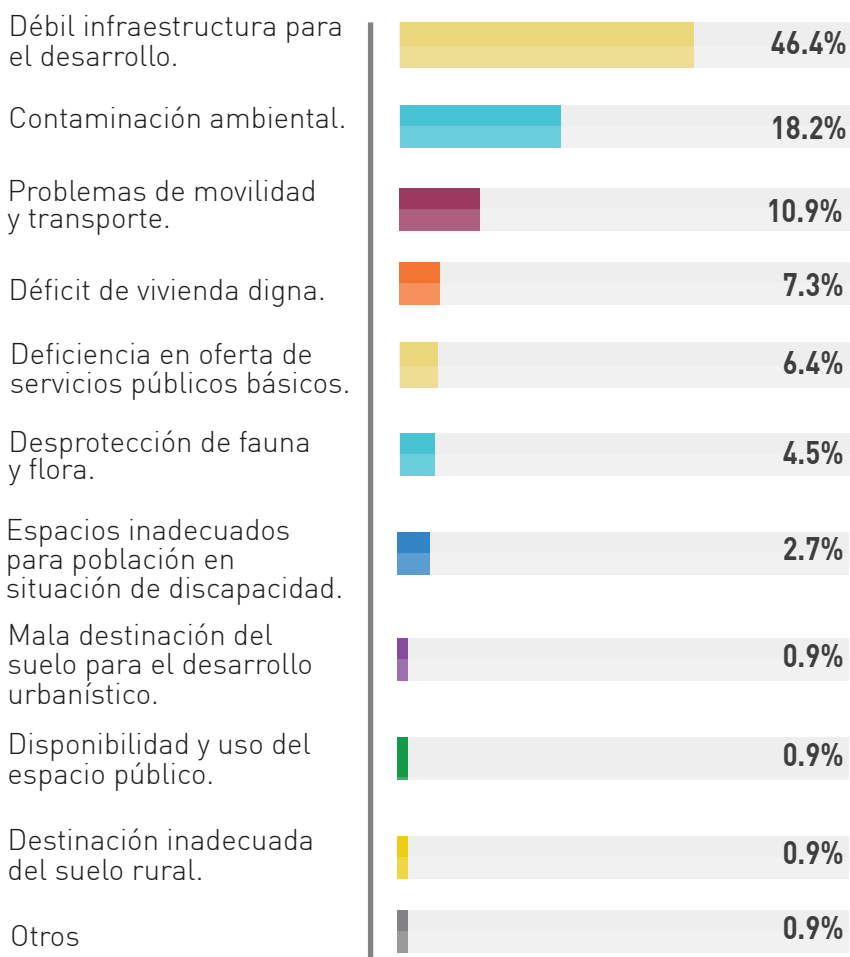

Fuente: Encuesta de opinión ciudadana, realizada en tres municipios de la Subregión, 2015.

En la dimensión Físico-espacial, las problemáticas se expresan en la débil infraestructura física para el desarrollo, seguida de la contaminación ambiental, los problemas de movilidad y transporte. Coincide con los problemas expuestos en el Plan Estratégico 2011-2020, en el que se determina el sistema vial subregional y urbano, como factor crítico. Con menos manifestación se enuncia el déficit de vivienda digna, de oferta de servicios públicos básicos, lo cual se ratifica en la Encuesta de Calidad de Vida del 2013 para Antioquia, en donde el índice NBI en la zona rural supera el 40%.

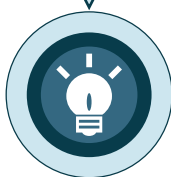

En la dimensión económica, la correlación entre el desempleo, la discriminación laboral y la falta de oportunidades para el emprendimiento son los problemas más manifiestos.

Gráfica 4 Componentes de la dimensión Económica en la Subregión Suroeste.

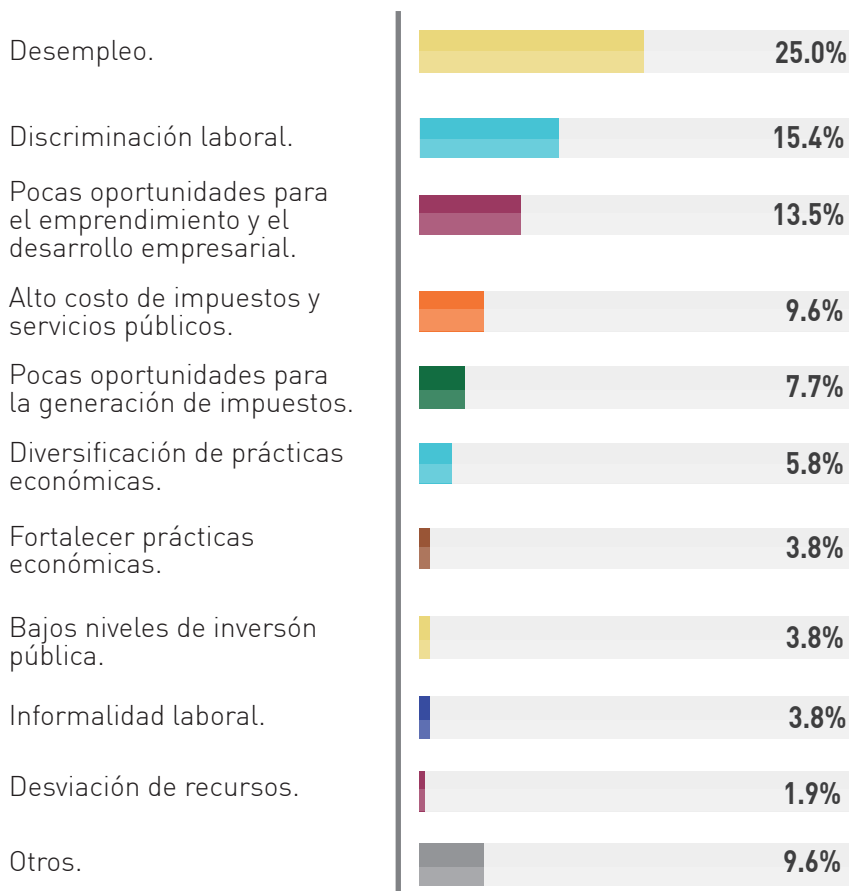

Fuente: Encuesta de opinión ciudadana, realizada en tres municipios de la Subregión, 2015.

En la dimensión Política, se identifica la seguridad ciudadana, como la mayor problemática subregional, relacionado directamente con microtráfico, la débil presencia del Estado y la ausencia de la fuerza pública.

Gráfica 5 Componentes de la dimensión Política en la Subregión Suroeste.

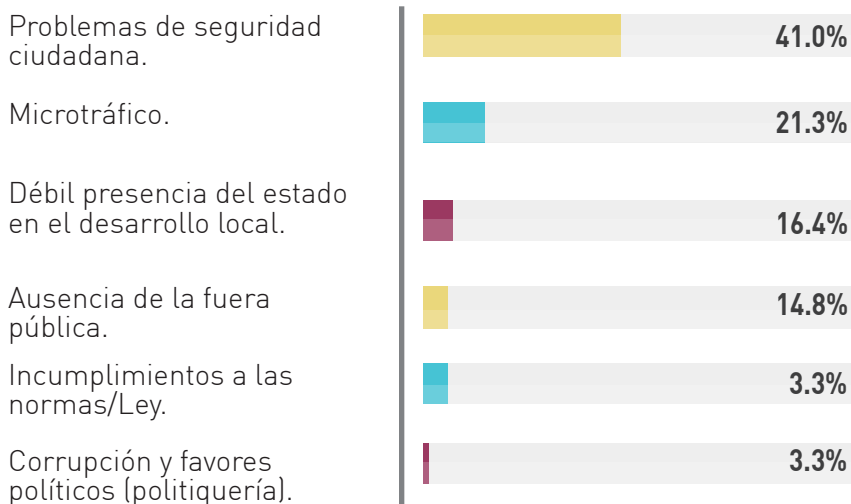

Fuente: Encuesta de opinión ciudadana, realizada en tres municipios de la Subregión, 2015.

Retos estratégicos priorizados para el desarrollo de la Subregión del **SUROESTE ANTIOQUEÑO**

Nota aclaratoria

Son numerosas las problemáticas identificadas en la Subregión, y desde luego, son muchas las acciones que se han desarrollado, desarrollan y, sin duda, se continuarán desarrollando en función de darle soluciones a la ciudadanía en general. Aquí, según el nivel de criticidad del problema que la ciudadanía manifestó en las entrevista se quiere enunciar dos o tres retos estratégicos prioritarios que la Subregión podría asumir, sin querer decir que las autoridades locales y la ciudadanía deben marginarse de otras acciones que responden a estos retos o correspondientes a otras dimensiones del desarrollo.



Reto

Las variadas y recurrentes manifestaciones de problemáticas expresadas por los ciudadanos de la subregión del Suroeste, pensadas en función de la visión de región que se quiere **“planificada, integrada al desarrollo, educada, participativa, con economía diversificada, infraestructura competitiva y de desarrollo sostenible”** se deben superar las restricciones que desde las dimensiones del desarrollo, la ciudadanía ha identificado. Para lograrlo, los retos son múltiples, pero permiten fijar criterios tendientes a priorizar las acciones de planificación regional y local, entendiendo la relación sistémica de las dimensiones del desarrollo.

- Un primer reto debe propender por una educación pertinente y diferencial en atención a las poblaciones que la integran, apuntando a la preservación de los valores y al potencial productivo de la región, tanto en las actividades tradicionales como las identificadas como promisorias, de modo que el desarrollo local fomente la sostenibilidad del territorio y mejore las condiciones de vida de sus gentes, con los consecuentes efectos positivos en la seguridad ciudadana y el empleo.



Reto

- Equilibrar el desarrollo subregional respecto al resto de la región, especialmente de la centralidad hacia las periferias, mediante la mejora y aprovechamiento de la infraestructura vial, propiciando la conectividad intermunicipal, urbana y rural, en ejercicio de una gestión conjunta de los gobiernos locales para el fomento de la integración subregional y la generación de condiciones de equidad y contexto sociocultural.



