



**ANÁLISIS ECONÓMICO DEL TLC COLOMBIA – COREA DEL SUR EN EL  
SECTOR AGROPECUARIO.**

CAROLINA HENAO DAVID

ANYI YULIANA MUÑOZ GARCÍA

Institución Universitaria Esumer

Negocios Internacionales

Medellín, Colombia

2017.



**IMPACTO ECONÓMICO TLC COLOMBIA – COREA DEL SUR EN EL SECTOR  
AGROPECUARIO**

CAROLINA HENAO DAVID

ANYI YULIANA MUÑOZ GARCÍA

Trabajo de investigación presentado para optar al título de:

Negociador Internacional.

Director (a):

Edwin Gómez Urán

MSc Negociador Internacional

Codirector (a):

Línea de Investigación: Comercio Internacional

Institución Universitaria Esumer

Negocios Internacionales

Medellín, Colombia

2017



## **Dedicatoria**

Este trabajo es producto de todo el esfuerzo que hemos dedicado para formarnos como profesionales en Negocios Internacionales pero, sin duda alguna, quienes tienen el mayor mérito son nuestros padres, quienes no han dudado en ningún momento para ofrecernos su apoyo durante toda nuestra vida.

A ellos les dedicamos este trabajo, porque en todos los ámbitos, han servido como inspiración y apoyo para seguir adelante, consolidar nuestros sueños y forjar un destino del que estaremos orgullosos. Además por todos los esfuerzos y sacrificios que realizaron

Por último, le dedicamos este proyecto a nuestros compañeros de clase, las personas que durante este tiempo compartieron a nuestro lado todas las experiencias propias de este proceso académico y quienes pronto estarán junto a nosotros recibiendo tan importante recompensa por el sacrificio y constancia invertidos, a ellos le recordamos que el tiempo que vivimos fue la mejor experiencia de nuestras vidas y que sin importar el tiempo o la distancia que nos separa de ahora en adelante, siempre estarán en nuestro pensamiento.



## **Agradecimientos**

Agradecemos primero a Dios, por ser nuestro motor espiritual por ser la fuerza de nuestro ser en los momentos difíciles, a nuestros padres, a quienes día a día sin descanso se esmeraron al máximo para que siguiéramos adelante.

Agradezco a la Institución Universitaria ESUMER, por ser mi segundo hogar en estos años de formación académica y profesional; al docente Edwin Gómez Urán, por su acompañamiento y su paciencia, por su entrega y apoyo desinteresado, por su férreo deseo de que este proyecto llegara a un buen fin donde pudiéramos dar un paso adelante en nuestras aspiraciones profesionales.

A nuestras parejas y familias que nos motivaron a estudiar y a dar este paso tan importante en nuestras vidas, brindándonos seguridad y apoyo continuo; sin su ayuda no hubiera sido posible cumplir esta meta.

Queremos agradecerle a Dios por darnos vida para continuar con nuestro proceso educativo y culminar los proyectos que a diario nos proponemos.





## Resumen

La presente investigación tiene como objetivo determinar y analizar el impacto económico y el nivel de competitividad que tiene Colombia frente a Corea del Sur en el sector agropecuario después de la firma del tratado de libre comercio.

Colombia es un país con un alto índice de producción en bienes agroindustriales debido a su clima y suelos, lo que nos permite ofrecer una gran variedad de productos y satisfacer la demanda del mercado local, además se nos da la oportunidad de ofrecer los productos a países extranjeros como lo es Corea del Sur, teniendo un beneficio significativo ya que el sector agro es una de las principales actividades económicas del nuestro país y es un sector que presenta carencia en Corea de Sur.

El resultado principal de toda la investigación nos dará la claridad y nos permitirá identificar que tan positivo o negativo es el TLC con Corea, tomando como puntos de medición los productos más importantes del sector agroindustrial, además se pretende evaluar la evolución que ha tenido antes de la firma y después de ésta, para finalmente a partir de los resultados lograr de manera concluyente dar recomendaciones veraces e importantes para aquellos exportadores potenciales u objetivos que quieran informarse de este tipo de acuerdos.

**Palabras clave:** TLC; sector Agropecuario; Corea del Sur; competitividad; exportaciones; importaciones.

## Abstract

The present research aims to determine and analyze the economic impact and the level of competitiveness that Colombia has against South Korea in the agricultural sector after the signing of the free trade agreement.

Colombia is a country with a high production index in agroindustrial goods due to its climate and soils, which allows us to offer a great variety of products and satisfy the demand of the local market, also given the opportunity to offer the products to foreign countries such as South Korea, having a significant benefit since the agricultural sector is one of the main economic activities of our country and is a sector that is lacking in South Korea.

The main result of all the research will give us clarity and allow us to identify how positive or negative the FTA with Korea, taking as points of measurement the most important products of the agroindustrial sector, in addition, it is intended to evaluate the evolution that has taken place before and after the signature, so that, finally, from the results, it is possible to conclusively give reliable and important recommendations for those potential exporters or targets that wish to be informed about this type of agreement.

**Keywords:** TLC; Agricultural sector; South Korea; Competitiveness; Exports; Import.

## Contenido

<b>1. Formulación del Proyecto</b> .....	<b>3</b>
1.1 Antecedentes .....	3
1.2 Estado del Arte .....	6
1.3 Planteamiento del problema .....	9
1.4 Justificación .....	11
1.4.1 <i>Justificación Teórica</i> .....	11
1.4.2 <i>Justificación Social</i> .....	11
1.5 Objetivos .....	12
1.5.1 <i>Objetivo general</i> .....	12
1.5.2 <i>Objetivos específicos</i> .....	12
1.6 Marco metodológico .....	12
1.6.1 <i>Método</i> .....	12
1.6.2 <i>Metodología</i> .....	13
1.7 Alcances .....	13
<b>2. Ejecución del Proyecto</b> .....	<b>14</b>
2.1 Tratado libre Comercio (Corea del Sur –Colombia).....	14
2.2 Oportunidades y Amenazas del sector Agro en Colombia. ....	24
2.3 Impacto del TLC en el sector agrario.....	39
<b>3. Hallazgos</b> .....	<b>46</b>
<b>4. Conclusiones y recomendaciones</b> .....	<b>48</b>
4.1 Conclusiones .....	48
4.2 Recomendaciones .....	49

**Lista de Figuras**

Figura 1. Relación comercial entre Corea del Sur y Colombia .....29

*Lista de tablas*

Tabla 1. Rondas y mini rondas de la negociación. ....	18
Tabla 2. Historia sector agrario.....	24
Tabla 3. Productos cronograma de desgravación. ....	27
Tabla 4. Principales orígenes de las importaciones coreanas de café. ....	32
Tabla 5. Desgravación arancelaria para el café. ....	33
Tabla 6. Exportaciones Colombianas 2016 .....	40
Tabla 7. Cuadro comparativo exportaciones Colombia 2016-2017. ....	42
Tabla 8. porcentaje de participación de las exportaciones del sector agrario 2016-2017.....	43
Tabla 9. Nivel de participación de importaciones en el mundo .....	45

## Lista de símbolos y abreviaturas

### Lista de símbolos

US\$: Dólares

%: Porcentaje

&: Alternativa grafica para determinar “y”.

### Lista de abreviaturas

ANDI: Asociación Nacional de empresarios Colombianos

CAN: Comunidad Andina de naciones

CARICOM: La comunidad del Caribe

DANE: Departamento Administrativo Nacional de Estadística

DOFA: Debilidades, oportunidades, fortalezas y amenazas

EFTA: Asociación Europea de libre cambio

FINAGRO: Fondo para el financiamiento del sector agropecuario

HACCP: Análisis de riesgo y puntos críticos de control

KFDA: Korean Food and Drug Administration

KITA: Korea International Trade Association

MERCOSUR: El Mercado Común del Sur, es un proceso de integración regional instituido inicialmente por Argentina, Brasil, Paraguay y Uruguay al cual en fases posteriores se han incorporado Venezuela y Bolivia, ésta última en proceso de adhesión.

PIB: Producto interno bruto

PYMES: Pequeñas y medianas empresas

TLC: Tratado de libre comercio

USD: Conversor de divisas.

### Introducción

Desde el nacimiento de las primeras civilizaciones, el intercambio comercial entre aldeas o poblados ha sido el principal método para expandir la economía y diversificar los mercados gracias al intercambio de productos, es por esto que grandes imperios y naciones pudieron florecer a lo largo de la historia. Antiguas potencias como la Egipcia, Romana, y Griega realizaron alianzas con naciones vecinas, las cuales garantizaban el abastecimiento de materias primas, alimentación y, en caso de necesitarlo, soldados.

Ahora bien, una parte esencial del crecimiento de un país consiste en la búsqueda de un mayor nivel de desarrollo y esto se ha logrado a partir de la apertura de mercados y del libre intercambio de productos; es por esto que Colombia, a partir de 1990, inició un proceso de apertura comercial con el cual se da inicio a más de dos décadas de internacionalización de la economía Colombiana. Inicialmente el país buscó apoyo en las naciones vecinas y de esta forma nacieron tratados comerciales como la CAN, Mercosur, ALADI y NAFTA; posteriormente, y gracias a los buenos resultados obtenidos, el país buscó expandir sus fronteras comerciales más allá de los países cercanos e inició contactos con naciones como Estados Unidos y la comunidad Europea obteniendo de esta forma una gran oportunidad de crecimiento al tener mercados más grandes en donde comercializar sus productos.

Dentro de los países con los que Colombia lleva mejor relación, se encuentra Corea del Sur y es que el vínculo que los une desde hace más de 50 años, cuando el país Suramericano fue

## **Impacto Económico TLC Colombia Corea del Sur en el Sector Agropecuario**

la única nación de habla hispana del continente en aportar elementos militares en la guerra librada entre Sur Corea y su vecino del Norte. Dada esta condición no es de extrañar que los contactos comerciales para la firma del TLC ente ambas naciones hayan sido tan productivos en especial para sectores como el agrario del cual Colombia es fuerte.

Debido que el sector Agrario es uno de los más importantes del país, se pretende por medio de este trabajo investigativo, evidenciar los principales beneficios, oportunidades y amenazas que traerá para el agro Colombiano la firma del tratado de libre comercio con Corea de Sur así como los retos a los que se enfrenta el país al competir en un mercado tan diverso y dinámico.



## **1. Formulación del Proyecto**

### **1.1 Antecedentes**

Los TLC son acuerdos comerciales entre dos o más países que permiten la reglamentación de sus relaciones mercantiles, con el fin de incrementar el comercio y la inversión de los implicados y por extensión, consolidar un desarrollo económico y social. La gran importancia de estos acuerdos radica en promover el acceso de productos y servicios del país a los mercados externos para garantizar el crecimiento exponencial de la economía, la generación de empleo, la expansión significativa de las exportaciones, la promoción y la creación de nuevas empresas por parte de la inversión nacional y extranjera.

En el 2010, Procolombia presenta en su investigación titulada Informe de exportaciones, inversión extranjera y turismo, todas aquellas cifras e indagaciones pertinentes que dan cuenta de una mirada panorámica sobre Corea del Sur: un país de Asia Oriental con altos índices de importaciones, especialmente de aquellos bienes en los cuales Colombia es muy fuerte. A su vez, vale la pena resaltar que en el 2007, Corea en sus importaciones con países latinoamericanos; esto puede interpretarse como un aspecto positivo para la continuidad de las relaciones con Colombia, adicionalmente existe un interés manifiesto del país para invertir prolongadamente en Latinoamérica.

Lo anterior, lo convierte en un mercado sugerente y atractivo para Colombia y el continente, teniendo en cuenta que Corea ocupa el puesto 13 a nivel mundial en sus importaciones con un significativo crecimiento al paso de los años, alcanzando así en el 2007 los

## Impacto Económico TLC Colombia Corea del Sur en el Sector Agropecuario

US\$356.841 millones; además, Colombia se ha visto beneficiada porque según los registros de inversión del Banco de la Republica, los Coreanos han invertido entre los años 2000 y 2009, el 97,4% (US\$30,1 millones) en el sector comercio, el 1,3% (US\$0,4 millones) en el sector construcción y el 0,6% (US\$0,1 millones) en comunicaciones de su capital. Sumado a ello, hay que precisar que entre los años 2006 y 2009, tres empresas coreanas triunfaron exitosamente en el panorama colombiano: SAMSUNG, HYUNDAI Y GOLDEN OIL.

Kim (2013), en su revista mexicana titulada la situación actual de las relaciones económicas de Corea del Sur con Latinoamérica: el nuevo paradigma y los retos, y los autores Arnson, Heine, & Zaino (2015) en el documento Colombia y Asia: Tratando De Recuperar el Tiempo Perdido, han investigado las relaciones de Corea del Sur con los países latinoamericanos, y demuestran que la relación del comercio coreano-latinoamericano se ha enlazado con vigor desde principios de los noventa dando inicio a las relaciones comerciales con Chile, Perú y Colombia. Respecto a este último, los autores explican que el comercio del país con el continente asiático ha crecido paulatinamente durante los últimos años; sin embargo, aún no alcanza una participación representativa en comparación con los otros países latinoamericanos.

Las anteriores investigaciones permiten entender el rol que juega Colombia frente al mercado asiático, principalmente dentro del mercado coreano. Esto genera muchas reflexiones y proyecciones, una de ellas es el planteamiento en el que dichas relaciones comerciales pueden traer consigo un crecimiento económico sostenible y facilitar la inserción del país en la economía global facultando la presencia impetuosa del mismo frente a los demás estados.

## Impacto Económico TLC Colombia Corea del Sur en el Sector Agropecuario

Por otro lado, se puede evidenciar por medio del estudio aplicado que realizaron Sánchez & Barrera (2012) llamado TLC Colombia – Estados Unidos y PYMES del sector agrícola en Colombia construcción de un análisis DOFA y propuesta de estrategias, los comportamientos positivos y negativos de las PYMES en Colombia con la implementación de los acuerdos comerciales. Los autores argumentan que Colombia es un país caracterizado por ser una economía dinamizada, principalmente, por las pequeñas y medianas empresas (pymes) representando un 69% de la actividad económica, además los datos publicados por el DANE (2016) dan cuenta del porcentaje de participación en las zonas para el uso agropecuario. La diversidad de climas en Colombia y la variedad de pisos térmicos permite que en el país se pueda cultivar una multiplicidad significativa de productos, siendo un factor de motivación para que las PYMES agropecuarias desarrollen sus actividades.

Con estos datos es posible tener un punto vista más acertado sobre la representación crucial de las PYMES en la economía del país, a su vez, se puede predecir casi con exactitud que a través de la firma del tratado se pueden generar grandes oportunidades para los productos del sector agropecuario, teniendo en cuenta que Corea del Sur es una región en la cual existe un gran déficit comercial de estos productos. Tal como lo menciona FINAGRO (2014), se espera ampliar el mercado con este país de los productos agrícolas y obtener productos de alta tecnología para la producción agrícola a un bajo costo. Este tipo de informes y estudios realizados son de vital importancia para determinar y analizar los parámetros que llevaron al gobierno a tomar la decisión de llevar a cabo un TLC con países europeos y asiáticos.

## **Impacto Económico TLC Colombia Corea del Sur en el Sector Agropecuario**

Desde esa perspectiva, los TLC son un arma de doble filo que puede afectar o beneficiar según el desarrollo de los mismos. Así, uno de los objetivos principales de esta investigación es la determinación de los factores positivos y negativos, que se desligan de la implantación de dichos tratados, en el sector agropecuario, como una estrategia de caracterización territorial, que comprende la revisión de la bibliografía más reciente, a fin de evidenciar si el problema ya tiene alguna respuesta, al menos de manera parcial. Deberán analizarse los trabajos y aportes investigativos anteriores que estén relacionados con el problema que se desea resolver.

### **1.2 Estado del Arte**

A finales de los años 70, Colombia comenzó a establecer varias negociaciones y acercamientos con diferentes países para fortalecer el tema de los TLC, inicialmente, se implementaron los convenios con las naciones fronterizas; pero con el transcurso del tiempo, se expandieron gradualmente hasta alcanzar negociaciones de talla mundial. Así en el año 2014, se comenzó un nuevo capítulo que dio paso al primer TLC con un mercado asiático: Corea del Sur, el cual sería una piedra angular para Colombia, teniendo en cuenta que el mercado asiático se ha considerado la economía más dinámica del mundo. Actualmente, Colombia cuenta con 16 acuerdos vigentes con países diversos geográficamente, permitiendo el control comercial desde diversos puntos del globo terráqueo: México, El Salvador, Guatemala y Honduras, CAN, CARICOM, MERCOSUR, Chile, EFTA, Canadá, Estados Unidos, Acuerdo de alcance parcial con Venezuela, Cuba, Nicaragua, Unión Europea, Alianza del Pacífico, Costa Rica y para el caso que atañe esta investigación, Corea del Sur.

En los últimos años, Colombia ha afianzado constantemente sus relaciones internacionales, a través de la identificación de nuevas iniciativas con miras a una internalización

## Impacto Económico TLC Colombia Corea del Sur en el Sector Agropecuario

de su economía mediante acuerdos comerciales como es caso más reciente con Corea del Sur, el cual entró en vigencia desde el 15 de Julio 2016. En Legiscomex (2013), se puede evidenciar los antecedentes y datos sobre las rondas de negociación, así como la normatividad y cronograma de desgravación de los productos publicados por el Ministerio de Comercio, Industria y Turismo (2010). Con la firma del nuevo acuerdo se espera un incremento en las exportaciones, un aumento de la inversión extranjera y la disminución de las barreras arancelarias para la exportación de bienes y servicios. En el informe de Fedesarrollo (2009), se afirma que un TLC con Corea del Sur genera beneficios económicos para el país y una proyección en el incremento del PIB real en un poco más del 0.5%.

En cuanto a la viabilidad que tiene la firma del TLC con Corea, el autor González (2015), analiza las posibles consecuencias negativas que podría traer dicho acuerdo para el sector automotriz colombiano. González sostiene que se debe analizar de manera profunda lo pactado en las rondas de negociación, ya que cuando existen asimetrías significativas entre los países participantes podrían terminar perjudicados los que aún están en vía de desarrollo. En este caso, el país asiático ha logrado significativos avances tecnológicos posicionándolo como uno de los estados más tecnificados en comparación a Colombia que aún se encuentra en vía de desarrollo y su nivel de industrialización en el sector automotriz es poco competitivo.

Por otro lado, Lee (2013) y Pérez (2014), en sus investigaciones examinaron las oportunidades de incremento de exportaciones para las empresas del país por la eliminación significativa de aranceles para los productos agrícola como los son el café, las flores y el banano, los cuales tendrán una eliminación gradual de impuestos. En esa línea, tal como lo expone Pérez

## Impacto Económico TLC Colombia Corea del Sur en el Sector Agropecuario

(2014), el café sería de los productos con mayores ventajas competitivas, logrando un acceso inmediato al mercado coreano y un crecimiento significativo.

Es por ello, que la aplicación del tratado de libre comercio entre los dos países fortalecerá el intercambio económico creando nuevos espacios y oportunidades para las empresas de cada país, aumentando la calidad de productos ofrecidos en muchos segmentos de mercado (Fedesarrollo, 2009).

En conclusión, las economías de Colombia y Corea del Sur no deben verse como competencia sino como una reciprocidad para el beneficio de ambos “la carencia del uno es la riqueza del otro”; en el caso de los productos agrícolas y mineros demandados por el país asiático son de alto costo por su escases encontrado en Colombia una fuente de abastecimiento y viceversa, el país suramericano se beneficia de la tecnología e innovación de la industria coreana. Expertos en el tema argumentan que este TLC más que un reto hay que mirarlo como una negociación que obliga de cierta manera a los empresarios a desarrollar e implementar acciones innovadoras, afianzar las fortalezas y mejorar sus procesos productivos teniendo en cuenta que para ingresar a un mercado con un potencial tan alto las exigencias son muchos mayores.

### 1.3 Planteamiento del problema

Actualmente, la República de Colombia cuenta con una serie de Tratados de Libre Comercio (TLC) suscritos con diversos países, la firma de estos acuerdos comerciales ha traído para el país un incremento económico representativo que, a su vez, ha reñido fuertemente con los pequeños productores en su mayoría los sectores agrícolas del país.

Después de firmado el TLC con Corea en el caso del sector agrícola, todos los productos de interés exportador contarán con preferencias, un 99% con reducciones graduales, y al terminar el plazo pactado quedará con cero arancel; los productos donde se encuentra mayor oportunidad de exportar son: flores frescas, derivados del café, productos de confitería, semillas, productos de panadería y molinería, así como crustáceos y moluscos, estos productos además cuentan con una preferencia arancelaria bastante ventajosa para Colombia.

En los últimos dos años la inversión en Colombia ha crecido alrededor de tres veces más que el PIB, convirtiéndose en el motor más dinámico del crecimiento económico. El dinamismo en la inversión se debe sobre todo a las mejoras en las condiciones de seguridad y al mejor entorno para hacer negocios. El segundo motor más dinámico del crecimiento colombiano reciente han sido las exportaciones, que han crecido por encima del PIB en los últimos años, aunque con una expansión menor que la de la inversión (ANDI, 2015).

Según un informe realizado por (Cámara de Comercio Medellín, 2015) plantean que las pymes son un segmento que viene ganando participación en diferentes indicadores de la

## Impacto Económico TLC Colombia Corea del Sur en el Sector Agropecuario

economía de Antioquia y constituyen un potente dinamizador del crecimiento y especialización de la base empresarial.

A partir de lo anterior, es necesario investigar las ventajas y oportunidades que brinda este tratado comercial, para evidenciar estas nuevas posibilidades que podrían incrementar las exportaciones de los productos del sector agropecuario.

Algo positivo para Colombia, es que en 2011 antes de haberse firmado el trato, las exportaciones de café y sus derivados alcanzaron un USD 97 millones, siendo el primer rubro de exportación en ese año, por el anterior resultado se espera que con el cierre de la negociación aumente considerablemente las exportaciones, ocasionando un fuerte crecimiento nacional, especialmente en las pequeñas empresas. Además Colombia cuenta con mayores ventajas en comparación con países como Perú, Chile, Vietnam, Indonesia e India, puesto que los coreanos le dieron un paquete agrícola muy superior al que le otorgaron a los países antes mencionados.

A partir de lo anterior se quiere analizar ¿Cuál ha sido el desarrollo del sector agrícola con la firma del TLC con Corea?



## **1.4 Justificación**

### ***1.4.1 Justificación Teórica***

La investigación se realiza con el fin de dar claridad al sector agropecuario sobre las ventajas y desventajas que se tienen con el nuevo TLC Colombia – Corea del Sur. De esta manera mostrar las fortalezas y debilidades que se presenten en este sector económico y ampliar el grado de comprensión de dicho tratado para obtener el mayor beneficio.

Proponer posibles resultados y conclusiones sobre las oportunidades que se tienen para incrementar el intercambio comercial entre Colombia y Corea del Sur ante la firma del tratado, resultados que no habían sido analizados en ningún otro estudio de manera puntual.

### ***1.4.2 Justificación Social***

Con este trabajo se pretende realizar un estudio del impacto económico del TLC en el sector agropecuario, describiendo los efectos del tratado por medio de investigaciones, documentos, artículos de prensa, donde se muestre la perspectiva de los empresarios del sector analizado. De esta forma se convierte en una herramienta de análisis que permitirá ampliar la información específica y ayudará para el diagnóstico de las empresas del sector en estudio sobre el impacto, riesgos, oportunidades y beneficios que se tienen con la entrada en vigencia de este tratado.

## 1.5 Objetivos

### 1.5.1 *Objetivo general*

Analizar el impacto económico, político y social del Tratado de Libre Comercio entre Colombia y Corea del Sur en el sector agropecuario identificando oportunidades y amenazas.

### 1.5.2 *Objetivos específicos*

- Resumir los temas fundamentales que se tuvieron en cuenta para la firma del Tratado de libre Comercio entre Corea del Sur y Colombia
- Evidenciar las oportunidades y amenazas de los principales productos del sector agropecuario de Colombia en el TLC con Corea del Sur
- Describir el impacto de TLC de Corea del Sur en el sector agropecuario.

## 1.6 Marco metodológico

### 1.6.1 *Método*

La presente investigación se desarrollará aplicando el método analítico a través de la consecución de información concerniente del TLC con Corea del Sur y la relación con el sector agropecuario y entes que de una u otra forma participan en el desarrollo del comercio internacional. Con el análisis documental, se profundizará en la información recolectada dando así respuesta al objeto de la investigación.

### **1.6.2 Metodología**

La metodología empleada para desarrollar este trabajo tiene un enfoque analítico, iniciando con una investigación de tipo documental de diversas fuentes bibliográficas como libros, material de referencia hallado en internet, bases de datos sobre cifras macroeconómicas de Colombia y Antioquia de fuentes como el DANE y la Cámara de comercio de Medellín, además publicaciones oficiales recopilada principalmente de la página web del Ministerio de Comercio, Industria y Turismo, Fedesarrollo, entre otros.

Con base a la investigación, se procede a identificar la característica de sector agropecuario, conociendo los productos y el nivel de participación que han tenido en el mercado surcoreano y finalmente se analizará el impacto del TLC sobre el sector en mención identificando los beneficios y contras para la economía de nuestro país.

### **1.7 Alcances**

La investigación tiene como objetivo analizar los documentos, para describir los impactos económicos que trae el TLC y mostrar las diferentes posibilidades y obstáculos a los cuales se enfrenta el sector agro al momento de negociar con Corea, con el fin de conocer los aspectos que se deben mejorar para mitigar los impactos negativos que pueden afectar no solo al sector sino también al país.

## **2. Ejecución del Proyecto**

### **2.1 Tratado libre Comercio (Corea del Sur –Colombia)**

Para poder entender más a fondo el tratado de libre comercio pactado entre Corea del Sur y Colombia, se hace necesario profundizar en varios temas que fueron vitales para el inicio del proceso de negociación, es por esto que el siguiente capítulo ahonda en contenidos como las características del país asiático, motivos que llevaron a entablar contacto entre ambas naciones y las temáticas tratadas en cada una de las sesiones de negociación.

La República de Corea se encuentra ubicada en el extremo más oriental del continente Asiático, cuenta con una superficie de 99.866 km<sup>2</sup> y una población de 51.015.000 habitantes (datosmacro.com, 2015), además posee un ingreso per cápita aproximado a los USD 31.714 lo que lo posiciona por encima de países como India y a nivel de algunos países de Europa (Procolombia, 2013).

En cuanto a su economía, Sur Corea representa uno de los ejemplos más sorprendentes de crecimiento industrial; durante un periodo comprendido entre los años 1910 y 1945 el país fue una colonia del imperio Japonés y tanto sus decisiones políticas como económicas estuvieron ligadas a las órdenes del emperador Nipón. Sin embargo después del fin de la segunda guerra mundial, Japón pierde el control de la península, la cual pasa a ser disputada por la Unión Soviética y Estados Unidos, lo que generó una contienda bélica que culminó con la división de la península en dos naciones diferentes tanto en territorio como en ideología; por un lado estaba

## Impacto Económico TLC Colombia Corea del Sur en el Sector Agropecuario

Corea del Sur quienes contaban con el apoyo de los Estados Unidos y por el otro estaba Corea del Norte.

Para poder llegar al nivel que posee actualmente, el país tuvo que realizar varios cambios en su modelo económico, industrial y productivo; entre las principales reformas se encuentra la disminución de las importaciones de bienes de consumo y su cambio por maquinaria destinada para la producción, esto con el fin de estimular el consumo de productos nacionales y de tecnificar los procesos. Además con los avances en la manufactura, se inicia un proceso de expansión de mercado que se enfocó en la exportación de productos terminados (Arcila, 2009) y la importación de tecnología e insumos para la producción con un alto valor agregado.

En la actualidad Corea, se ha erigido como una de las más grandes potencias tanto económicas como industriales, para el año 2012 el país Asiático ocupó el octavo lugar dentro de la escala de países con mayor número de importaciones registrando un monto de USD 519.566 millones (Procolombia, 2013), ahora bien debido a que Corea es relativamente pequeño no posee grandes extensiones de tierra aptas para la producción agrícola, por tal motivo un país como Colombia (que son de exportaciones mayoritariamente agrícolas) tienen un gran potencial de negocio.

Ahora bien, en la actualidad los mayores socios comerciales de Colombia son Estados Unidos, La Unión Europea y países vecinos como Venezuela; mientras que las exportaciones a territorio asiático solo suman el 5%, según aduce Sandra Salamanca directora del punto focal de Asia de la ANDI, “El TLC con Corea significa un gran avance en el fortalecimiento de la

## Impacto Económico TLC Colombia Corea del Sur en el Sector Agropecuario

presencia de Colombia en Asia Pacífico, la región económica más dinámica del mundo”, y es que Asia representa cerca del 34% del PIB consolidado del mundo, además de ser el continente más densamente poblado y tener un amplio desarrollo económico gracias a países como India, China, Japón y, para el caso particular, Corea del Sur (Polanía, 2016)

Según Ligia Marcela Garzón Escobar y Cristian Mauricio Salazar Sarmiento (Sarmiento, 2014) algunas de las principales razones que llevaron a ambos gobiernos a iniciar acercamientos son:

- Diversificación de mercados gracias a la oportunidad que tiene Colombia de realizar su primer tratado comercial con un país del continente Asiático.
- La relación comercial con Corea del Sur podría servir como impulso para una posible negociación comercial con países como Singapur y Japón.
- Acceso preferencial a materias primas e insumos de calidad provenientes del país Asiático.
- La eliminación gradual de los gravámenes arancelarios haría que los productos Colombianos (especialmente los agrícolas) sean más competitivos en el mercado Sur Coreanos y por ende daría un gran impulso a la exportación de los mismos.
- Se daría una importante transferencia tecnología lo que beneficiaría el mercado productivo Colombiano.
- Desde hace varios años Colombia ha expresado su deseo de hacer parte de la APEC (foro de cooperación económica Asia pacifico); con una relación comercial con un país perteneciente a este grupo se abre la posibilidad de que Colombia llegue a ser miembro y de esta forma se tendría ingreso preferencial al mercado asiático

## Impacto Económico TLC Colombia Corea del Sur en el Sector Agropecuario

- De todos los tratados comerciales que Colombia ha suscrito este sería el que más lo beneficiaría ya que realmente explota las fortalezas de ambos países y complementa las debilidades entre ellos, es decir, Colombia le brindaría todo su potencial agrícola y agroindustrial mientras que Corea ofrece sus avances tecnológicos y maquinarias.

Por parte del país Asiático, y según explica el embajador de Corea en Colombia, el país es sumamente atractivo debido a ciertas condiciones especiales que este presenta, dentro de estas, se encuentra su clasificación dentro de los mercados emergentes más prometedores o como se conoce comúnmente los CIVETS (Colombia, Indonesia, Vietnam, Egipto, Turquía y Sudáfrica), posee una población de aproximadamente 46 millones de habitantes y es el tercer mercado más grande de Latinoamérica (inversionistas, 2015). Además Colombia se encuentra ubicada en un punto geográfico que resulta estratégico para las ambiciones de Corea del Sur debido a que sirve como punto de conexión para todo el continente americano.

Debido a las razones anteriormente expuestas, en el año 2009 Colombia y Corea de Sur iniciaron negociaciones para la firma de un tratado de libre comercio bilateral que constaron de 7 rondas y 5 “mini rondas” distribuidas de la siguiente forma:

## Impacto Económico TLC Colombia Corea del Sur en el Sector Agropecuario

**Tabla 1. Rondas y mini rondas de la negociación.**

TIPO DE ENCUENTRO	FECHAS	LUGAR	TEMATICAS TRATADAS
Primera ronda	07 al 10 diciembre 2009	Seúl, república de Corea	Se plantearon los objetivos y principios del acuerdo.
Segunda ronda	01 al 05 marzo 2010	Bogotá D.C, república de Colombia	<ul style="list-style-type: none"> <li>• Acceso a mercados</li> <li>• Reglas de origen</li> <li>• Asuntos aduaneros</li> <li>• Medidas sanitarias y fitosanitarias</li> <li>• Obstáculos técnicos al comercio</li> <li>• Comercio de servicios</li> <li>• Telecomunicaciones</li> <li>• Inversión</li> </ul>
Primera mini ronda	03 al 05 mayo 2010	Los Ángeles, Estados unidos	Se analizaron los textos de acceso a mercado agrícolas e industrial
Tercera ronda	14 al 18 junio 2010	Seúl, república de Corea	Se retomaron los temas de la segunda ronda de los cuales se terminaron de negociar temas como telecomunicaciones, resolución de controversias,



## Impacto Económico TLC Colombia Corea del Sur en el Sector Agropecuario

			obstáculos técnicos al comercio y diversificación de las exportaciones por parte de Colombia
Segunda mini ronda	06 al 10 septiembre 2010	Washington, Estados Unidos	Se trataron temas como comercio transfronterizo de servicios (inversión y medidas), reglas de origen e ingreso temporal de personal de negocios
Cuarta ronda	04 al 08 octubre 2010	Cali, república de Colombia	Se intervinieron temas como procedimientos de origen, acceso a mercados de bienes agrícolas, compras públicas, defensa comercial. etc.
Tercera mini ronda	07 al 09 febrero 2011	Los Ángeles, Estados Unidos	Se intervinieron temas como trato nacional a mercancías no agrícolas y agrícolas además de las reglas y procedimientos de origen.
Quinta ronda	10 al 14 octubre 2011	Seúl, república de Corea	Se intervinieron temas como acceso a mercados agrícolas y no

## Impacto Económico TLC Colombia Corea del Sur en el Sector Agropecuario

			agrícolas, medias sanitarias y fitosanitarias, defensa comercial. Etc.
Cuarta mini ronda	29 febrero al 01 marzo 2012	Atlanta, Estados Unidos	Se destacó los acuerdos logrados en cuanto al arancel base de liberación
Quinta mini ronda	27 al 29 marzo 2012	Chicago, Estados Unidos	Se trataron temas como cobertura y modo de aplicación a compras públicas, protección de señales satelitales, cooperación en materia industrial. etc.
Sexta ronda	23 al 27 de abril	Cartagena, Republica de Colombia	Se concluyeron los capítulos de compras públicas y cooperación
Séptima ronda	11 al 13 junio 2012	Seúl, república de Corea	Culminación de las rondas de negociación

**Fuente:** Mincomercio. (2017). *Ministerio de industria, comercio y turismo*. Obtenido de [http://www.tlc.gov.co/publicaciones/738/rondas\\_de\\_negociacion](http://www.tlc.gov.co/publicaciones/738/rondas_de_negociacion)

Del cuadro anterior podemos evidenciar que se tomó un tiempo prudencial entre cada ronda de negociación para que las delegaciones pudieran estudiar a fondo los temas que se trataron y los que se tratarían en la próxima reunión, además pudimos notar durante la investigación que tópicos como la protección de propiedad intelectual, inversión y cooperación fueron

## Impacto Económico TLC Colombia Corea del Sur en el Sector Agropecuario

prevalecientes dentro de las rondas lo que evidencia el gran compromiso de ambas naciones por entablar una relación de carácter duradero y beneficioso en todos los ámbitos posibles

Para el día 25 de junio de 2012, los países anuncian de manera oficial la conclusión de las rondas de negociación para un acuerdo de libre comercio, el cual fue suscrito por Colombia el día 21 de febrero del año 2013 y entro en vigencia el 15 de julio del año 2016.

De acuerdo con lo expuesto por el Korea International Trade Association o KITA (organización creada con el fin de impulsar la economía Coreana a través del comercio) el TLC firmado por ambas naciones se puede enmarcar dentro de 4 capítulos claves.

- **Facilitación de comercio:** dentro de este capítulo se destaca, como principal logro la inclusión de cerca del 96% de los productos que ambas naciones puedan generar, además de tener un plan de desgravación arancelaria con plazo máximo de hasta 16 años; Esto ayudará para que ambas economías puedan tomar las medidas necesarias para el ingreso de los productos a cada mercado. por otra parte, y en especial para Colombia, puede ayudar para que los productores logren asimilar y hacer efectivas cada una de las disposiciones puntuales que deja en tratado en temáticas tan sensibles como las normas de origen y las medidas sanitarias.

Gracias a las disposiciones tomadas por ambas naciones, se espera que se presente un proceso de expansión de ambos mercados debido que la disminución de los aranceles sumado al aumento en el consumo de los productos genera un mayor volumen de producción y por consiguiente un aumento significativo en las exportaciones.

## Impacto Económico TLC Colombia Corea del Sur en el Sector Agropecuario

- **Inversión:** Colombia busco en este capítulo establecer un marco jurídico justo y transparente que promueva la inversión pero que además presente un ambiente estable y altamente confiable para el inversionista y que este pueda ver protegida tanto su inversión como los flujos que de ella dependan. Como resultado se pactó un acuerdo basado en un modelo de pre-establecimiento por medio del cual se le brinda al inversor una protección incluso antes de instalar su inversión. Debido a las características que presenta este modelo se puede mantener la posibilidad de excluir de la aplicación de trato nacional, nación más favorecida, requisitos de desempeño a aquellos sectores y/o actividades que se lleguen a considerar como de carácter estratégico para el país.

Además de lo anteriormente expuesto, se dictaminaron otros compromisos en temas como el tratamiento que se le brindara a los inversionistas, los estándares de responsabilidad que adoptaría cada nación, con respecto a inversiones procedentes del otro estado, normas para la compensación de los inversores en caso de expropiación y por último el mecanismo a usar para la resolución de controversias entre los inversionistas y los estados.

- **Propiedad intelectual:** en este tema en particular se presentaron las medidas especiales para la protección de marcas y patentes de ambas naciones, la protección de las señales satelitales y se prestó especial importancia a la protección de los derechos de autor.
- **Provisión institucional:** por medio de este TLC el país Asiático busca ingresar a sectores como el energético y explotación de recursos naturales mediante el envío de empresas y

## **Impacto Económico TLC Colombia Corea del Sur en el Sector Agropecuario**

mano de obra Coreana a territorio Colombiano, sin embargo no todo el beneficio será para Corea ya que Colombia tendrá la posibilidad de exportar productos como níquel, petróleo, hierro y carbón con reducción de gravamen arancelario.

En conclusión después de analizar el tratado de libre comercio suscrito entre las Repúblicas de Colombia y Corea del Sur podemos ver que hay una gran oportunidad de crecimiento para el mercado nacional en sectores como el agrícola y el manufacturero en donde los productos colombianos podrían llegar a tener una fuerte acogida gracias a las características que presentan los consumidores Sur Coreanos, además se prestó especial cuidado a las normas pactadas para incentivar la inversión en ambos países, esto es de vital importancia porque lo que se busca con este tipo de tratados es estrechar lazos con los países miembros y tener mecanismos efectivos a la hora de negociar.

Desde nuestro análisis vemos con algo de escepticismo este tratado y es que a pesar de los múltiples beneficios que pueda llegar a ofrecer y de todos los ítems negociados nos estaríamos enfrentando a una país económicamente superior al nuestro y con mercado mucho más exigente al que estamos acostumbrados lo que podría determinar un completo fracaso en las aspiraciones que tenemos si no se aplican medidas contundentes en temas como calidad, producción y logística.

## 2.2 Oportunidades y Amenazas del sector Agro en Colombia.

Colombia es un país que se ha caracterizado por ser una economía mayoritariamente agrícola gracias a su privilegiada geografía, clima y suelo fértil apto para diferentes tipos de cultivo.

Desde los tiempos de la conquista y posterior colonización española del territorio hasta ahora el sector agrario de Colombia ha sufrido una serie de transformaciones evolutivas como se evidencia en la siguiente tabla 2:

**Tabla 2. Historia sector agrario.**

PERIODO (FECHA)	CARACTERISTICAS
Antes de 1810	La estructura agropecuaria se caracterizaba por la conformación de grandes haciendas, las cuales eran labradas por indígenas y esclavos. El desarrollo agrícola estaba en etapa de “florecimiento” debido a la gran demanda de materias primas por parte de la corona española
1821	El congreso definió la primera reforma agraria, la cual consistió en el establecimiento de impuesto del 25% para la importación de productos agrícolas
1824	Se le realizó un impulso especial al sector agrario al darle liberación al café, cacao y añil (extractos vegetales que dan el color índigo) del pago de diezmos eclesiales.
1850	Se inició la navegación por el río Magdalena lo que propició el vínculo entre los productos agrícolas del interior del país con los

## Impacto Económico TLC Colombia Corea del Sur en el Sector Agropecuario

	mercados del exterior, se consolidaron productos como el café, caña, quina, cacao, ganado y tabaco.
1855	Los productos agrícolas presentaron una participación del 64,78% de las exportaciones
1898	Se consolida el mercado cafetero al presentar una participación del 49% de las exportaciones, mientras que el tabaco tuvo una fuerte caída al presentar solo el 8,3% del total.
1934	inicia un proceso de recuperación agraria que deja como consecuencia un crecimiento anual del 2,1% entre los años 1935 a 1940
Década 80	Debido a problemas como la crisis industrial de los 70, violencia rural, liberación de las importaciones, baja inversión agropecuaria, y excedentes agrícolas mundiales, se dio una fuerte crisis en el sector colombiano. A finales de la década se le dio un nuevo impulso a la política agraria a través del programa de oferta selectiva el cual brindó créditos, tecnología, mecanización, asistencia técnica y comercialización a los productos agrarios.
1992	Como consecuencia de la apertura económica que sufrió Colombia a principios de la década se presentó una de las crisis agrarias más fuertes de su historia al presentar una disminución del 12% de sus cultivos
1993	Se creó un plan de reactivación el cual incluyó una intervención en la comercialización, medidas para desestimular las importaciones,

## Impacto Económico TLC Colombia Corea del Sur en el Sector Agropecuario

	creación de salvaguardias y un plan de empleo rural
1998	Se fortalecieron los acuerdos de competitividad de las cadenas productivas y se promovieron alianzas.
2002	El área de siembra tuvo un crecimiento del 9,5% mientras que las exportaciones agrícolas un 11,9%
2003	Inicia el programa agro ingreso seguro el cual preparaba al sector para un posible TLC con los Estados Unidos; además se creó el programa apuesta exportadora el cual consistía en definir algunos cultivos y regiones con alta capacidad exportadora para darle algunos beneficios especiales.
2006	Entre los años 2002 y 2006 la producción agrícola tuvo un incremento del 7,9%. el área cultivada del 6,7% y las exportaciones del 7,3%
2006 – 2008	El PIB agropecuario tuvo un incremento del 11,7% mientras que las exportaciones disminuyeron

**Fuente:** finanzas, E. (02 de Febrero de 2010). *Portafolio*. Obtenido de <http://www.portafolio.co/economia/finanzas/sector-agropecuario-1810-183156>

Gracias a la información suministrada en el cuadro anterior, se pudo analizar la agricultura ha sido uno de los renglones de mayor relevancia dentro de la historia colombiana, Se atrevería a decir que tanto el agro como el país crecieron a la par; gracias a esta evolución, Colombia pudo poner dentro de sus aspiraciones a un país como Corea del Sur el cual (debido a su geografía) debe importar casi la totalidad de los productos del sector agropecuarios, punto en el que somos más fuertes.



## Impacto Económico TLC Colombia Corea del Sur en el Sector Agropecuario

Después de varios años de negociaciones en 2016, entró en vigencia el tratado de libre comercio entre Colombia y Corea de Sur , el cual dejó algunos sectores como grandes beneficiados, entre ellos se encuentra el sector agropecuario, esto debido a que se posee una muy amplia oferta de bienes que son del completo interés de los consumidores Coreanos, productos como el café y sus derivados (producto insignia del país), flores, productos cárnicos (tanto ovino como porcino), frutas (en especial tropicales), hortalizas, cigarrillos, etanol, avicultura, lácteos, confitería, mermeladas, jugos, entre otros, se verán favorecidos por la reducción de aranceles.

En la siguiente tabla 3, se pueden observar algunos de los productos que fueron beneficiados por los acuerdos pactados entre ambos países y para los cuales se tiene un cronograma especial de desgravación.

**Tabla 3. Productos cronograma de desgravación.**

PRODUCTO	TIEMPO DE DESGRAVACION ARANCELARIA
Flores	Reducción entre 3 a 5 años para claveles, crisantemos, rosas. Etc.  Las flores frescas son un producto de gran consumo para ceremonias así como para decoración en hoteles. Colombia ocupa el segundo lugar como proveedor de flores, después de China, con ventas por US\$5,1 millones y una participación en el mercado del 23,8%.
Banano	Desmote del arancel actual (gravamen del 30%) en 5 años
Frutas	Se acordó el desmote de gravamen en plazos que van entre los 5, 7 y 10 años

## Impacto Económico TLC Colombia Corea del Sur en el Sector Agropecuario

Lácteos y sus derivados	Para productos como sueros, leche descremada y ariquepe los aranceles se eliminarán en plazos de 10 a 16 años; para bebidas la desgravación se realizará inmediatamente entre en vigencia el acuerdo.
Carne porcina	Se proyecta la eliminación del arancel en un periodo entre 10 a 16 años
Hortalizas	Se negoció una reducción de arancel en plazos que van entre los 5, 7 y 10 años
Azúcar	Se pactó el desmonte del arancel del 35% en un periodo de 16 años
Cacao	Se proyecta una desgravación en plazos de 3 a 5 años, además es uno de los productos con mayor aumento en consumo por lo que se espera que su exportación sea muy significativa

**Fuente: Elaboración propia**

Del cuadro anterior se pueden extractar tres productos estrellas Colombianos ya que debido a sus características tienen una mayor posibilidad de expansión en el mercado Coreano, estos son el café, las flores y el sector cárnico.

➤ Café:

En la siguiente imagen se puede apreciar algunos datos de interés de la relación bilateral que ha sostenido Colombia con Corea del Sur.

Figura 1. Relación comercial entre Corea del Sur y Colombia

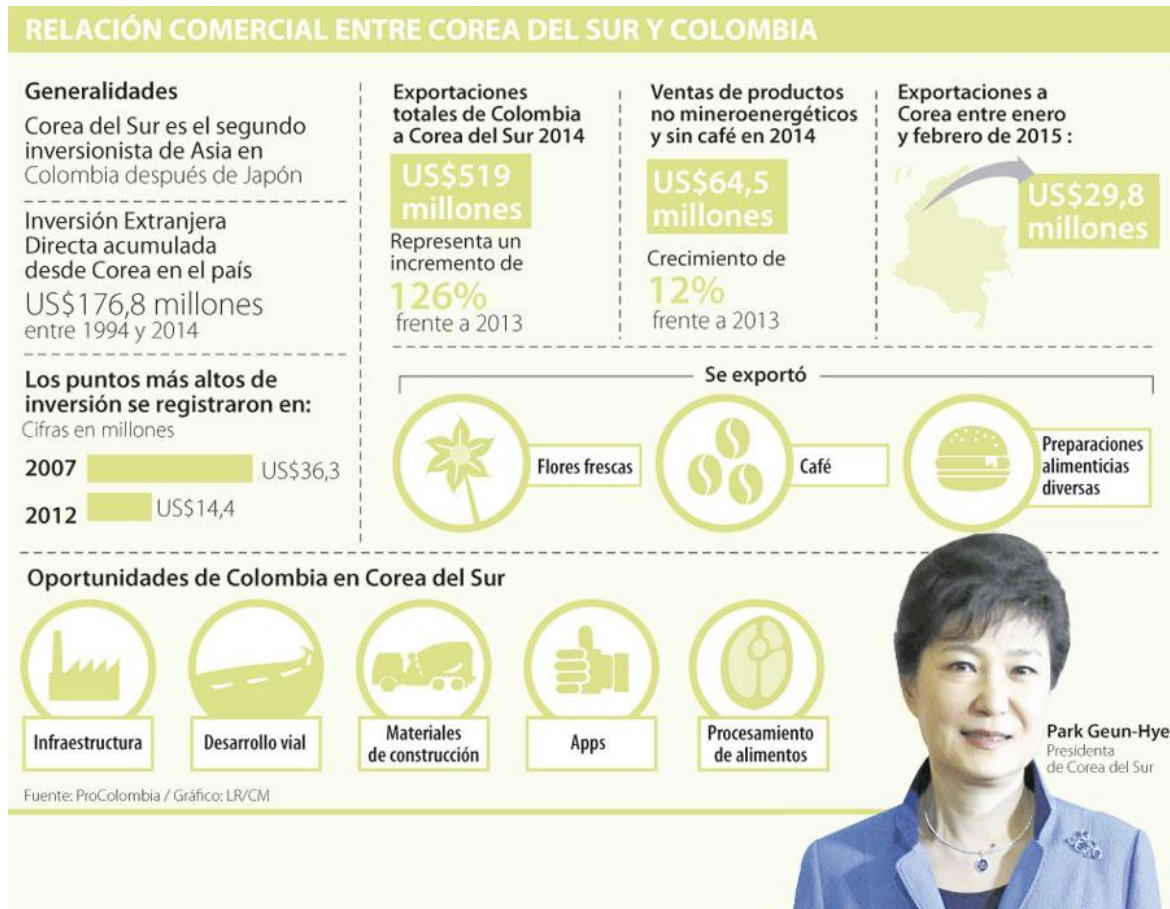

**Fuente:**

Giraldo, C. F.-C. (18 de Abril de 2015). *la republica*. Obtenido de [http://www.larepublica.co/caf%C3%A9-frutos-y-flores-secas-entre-las-oportunidades-con-corea-del-sur\\_244986](http://www.larepublica.co/caf%C3%A9-frutos-y-flores-secas-entre-las-oportunidades-con-corea-del-sur_244986)

La anterior imagen nos deja ver que la relación comercial entre ambas naciones ha sido productiva pero dista mucho de ser catalogada de suma importancia para el país, es por esto que

## Impacto Económico TLC Colombia Corea del Sur en el Sector Agropecuario

este TLC busca dinamizar más las relaciones y ubicar a Corea del Sur dentro de los países con mayores intercambios comerciales con Colombia; además se puede notar que tanto la flores como el café han sido, tradicionalmente, productos de mayor exportación al país asiático.

Por el lado del café vemos que el país Asiático, es uno de los países con más alto índice de consumo, se estima que en la actualidad Colombia abastece cerca del 10% del mercado, sin embargo , con la reducción inmediata a cero por ciento del arancel al café verde y la disminución paulatina del gravamen al café tostado se estima que Colombia se podría apoderar del 30% del mercado, lo que significa un aumento significativo tanto en la producción como en la exportación de este tradicional producto.

El consumo de café entre la población Coreana también ha presentado un aumento muy significativo, se estima que en la actualidad existen cerca de 15.000 tiendas especializadas en esta bebida, marcas como Starbucks, café Bené, y hollys coffee ya hacen presencia en el mercado especialmente en el denominado “specialty coffee”, además para el año 2015 se presentó un incremento del 10% en el número de tiendas y estas, a su vez, registraron un incremento del 6% en el volumen de venta.

Por parte de los nichos de mercado, se ha tenido información de que la población mayor de 30 años ha sido tradicionalmente la mayor consumidora, sin embargo, esta tendencia se ha venido modificando en los últimos años gracias a factores como el crecimiento acelerado de su economía, el ingreso per cápita de su población y la adopción de costumbres occidentales han hecho que consumidores cada vez más jóvenes se interesen por este tipo de bebida, como

## Impacto Económico TLC Colombia Corea del Sur en el Sector Agropecuario

consecuencia el mercado demanda constantemente innovaciones en el producto para satisfacer su demanda, siendo esta una gran ventana de oportunidad para el gremio cafetero colombiano y sus variedades de productos.

Por otra parte tenemos dos sectores que son de suma importancia para las potenciales exportaciones Colombianas y que significarían el mayor porcentaje de ventas en Corea; por un lado está el sector **on-trade** que encierra los restaurantes, hoteles y plazas de comida que representan el 80% del consumo de café fresco mientras que el sector **off-trade** el cual está representado por los supermercados, hipermercados y tiendas especializadas, este sector representa el 99% de las ventas de café instantáneo (ítem en el cual Colombia tiene una calidad que sobresale a algunos de sus competidores).

Según explica el gerente de la federación nacional de cafeteros hay un gran potencial para la exportación de café al mercado Sur Coreano y esto se evidencia en su tendencia de consumo y es que para el año 2012 se alcanzó una cifra de aproximadamente 1.600.000 sacos y se proyecta un crecimiento anual de cerca del 2,8% lo que evidencia la gran posibilidad de exportación que posee Colombia. Para el año 2015 las exportaciones de café tostado y sin tostar de origen colombiano representaron el 16% de las importaciones de este producto, además se presentó un incremento del 11% en las exportaciones colombianas con respecto al año inmediatamente anterior tal y como lo muestra la tabla 4.

Tabla 4. Principales orígenes de las importaciones coreanas de café.

<b>Principales orígenes de las importaciones coreanas de café tostado y sin tostar</b>				
Exportador	2014	2015	Var. % 2014-2015	Part. % 2015
Brasil	74,2	87,2	17,60%	15,90%
Colombia	76,9	85,3	11,00%	15,60%
Vietnam	69,3	55,4	-20,10%	10,10%
Perú	43,7	36,2	-17,30%	6,60%
Estados Unidos	35,5	34,9	-1,50%	6,40%
Etiopía	29,6	34,8	17,50%	6,40%
Malasia	13,7	25,1	83,70%	4,60%
Honduras	31,6	22,7	-28,10%	4,20%
Guatemala	18,3	20,9	14,30%	3,80%
Otros	134,4	144,4	7,40%	26,40%
Mundo	527,2	547	3,80%	100,00%

Fuente: Procolombia, agosto de 2016.

## Impacto Económico TLC Colombia Corea del Sur en el Sector Agropecuario

Colombia se ubica en la segunda posición de los países exportadores de café al mercado Coreano (solamente superado por Brasil), sin embargo lo sigue muy de cerca un país como Vietnam que posee una gran ventaja frente a Colombia debido a su cercanía, es por esto que se estima que con la entrada en vigencia del tratado de libre comercio Colombia pueda mejorar sustancialmente su competitividad frente a sus “rivales directos” gracias a la desgravación total de sus aranceles.

En la tabla N.5, se muestra las dos subpartidas arancelarias que corresponden a cafés especiales que entrarán con desgravación total y los periodos en los que se cumplirán dicha reducción.

**Tabla 5. Desgravación arancelaria para el café.**

Cafés especiales – Corea del Sur				
Posición	Descripción	Arancel general	Arancel Colombia después de entrada en vigencia TLC	Periodo de desgravación Colombia (años) [1]
09.01.21	Café tostado, sin descafeinar, molido o en grano	8%	0%	0
21.01.11	Extractos, esencias, concentrados de café e instantáneos.	8%	5,30%	3

Fuente: Procolombia, E. (Agosto de 2016). Obtenido de Procolombia: <http://www.procolombia.co/actualidad-internacional/agroindustria/con-el-tlc-el-cafe-tostado-y-molido-tiene-liberacion-inmediata-en-corea-del-sur>

## Impacto Económico TLC Colombia Corea del Sur en el Sector Agropecuario

Gracias a las inversiones que ha realizado el gremio cafetero en mejorar su portafolio de productos (especialmente en el llamado café especial) se ve con cierto “sabor agridulce” la información de la tabla anterior debido a que hay una oportunidad en el café tostado gracias a su desgravación inmediata sin embargo para la variedad de café instantáneo se debe esperar tres años para tener aranceles al Cero % y según datos suministrados anteriormente este tipo de bebida es la de mayor consumo en Corea del Sur

### ➤ **Flores:**

Por el lado de gremio floricultor sus sueños se vieron truncados después de conocer el texto final del acuerdo, y es que este sector representa cerca del 4% de PIB y ha sido por muchos años uno de los productos de más emblemáticos de la economía colombiana (junto al café y el banano) pero infortunadamente fue uno de los más damnificados por los periodos de desgravación arancelaria pactados en la mesa de negociación.

Según cifras para el año 2011 Colombia exporto un total de US1.239 millones en flores de las cuales US1.2 millones corresponden al mercado Sur Coreano siendo las hortensias las más apetecidas con un crecimiento del 128,1% con relación al año 2010 y es que Colombia se erige como el país con mayor número de variedad de flores (1500 aproximadamente) gracias a las condiciones especiales que presenta su geografía, además se presenta como el segundo país exportador, después de Holanda, lo que hace que este sector tuviera grandes expectativas en la firma del tratado, sin embargo el resultado del tratado fue un fuerte golpe a las expectativas puestas por los floricultores debido a que la condiciones pactadas no logran que el gremio sea



## Impacto Económico TLC Colombia Corea del Sur en el Sector Agropecuario

competitivo en Sur Corea principalmente porque la desgravación arancelaria fue puesta en plazos entre los 3 y 5 años mientras que Holanda (competidor directo de Colombia y quien firmó un acuerdo con Corea del Sur) tiene una desgravación total inmediatamente ingrese en tratado en vigencia. Por este motivo se puede notar que uno de los productos que más expansión podría tener en Corea del Sur tendrá que poner su mira en el tradicional mercado de los estados unidos y buscar nuevos horizontes en países como Canadá y Alemania.

### ➤ Sector Cárnico:

Infortunadamente no todo son buenas noticias para el sector agroindustrial Colombiano debido a que para ingresar a un mercado como el asiático implica que los productos que se exporten deben cumplir con unos estándares de calidad mucho más altos de los que actualmente se manejan; como muestra se tiene al sector cárnico puesto que para poder ingresar sus productos al país asiático se deben cumplir varias medidas sanitarias y fitosanitarias que fueron incluidas dentro de las obligaciones del acuerdo, por ejemplo para la carne bovina Corea importa (en promedio ) un 43% del producto procedente de los Estados Unidos y un 36% de Nueva Zelanda, esto significa que los ganaderos Colombianos no solo deben entrar a competir con países con un alto contenido tecnológico para la producción cárnica sino que cuentan con una red logística mucho más avanzada que la Colombiana.

A nivel mundial las medidas sanitarias y fitosanitarias que se imponen para el ingreso de cualquier tipo de alimento son, en cierto modo, similares dado que cada nación busca que los productos que llegan a sus mercados tengan un alto grado de inocuidad y no se conviertan en una

## Impacto Económico TLC Colombia Corea del Sur en el Sector Agropecuario

amenaza para sus consumidores, sin embargo Corea del Sur presenta cierta particularidad en sus exigencias y constan de tres ítems que son indispensables para el ingreso de cualquier producto que sea para consumo humano. Dichas exigencias son:

Análisis de riesgo y puntos críticos de control (HACCP): este sistema permite identificar los riesgos específicos y las medidas que se deben aplicar para garantizar la completa inocuidad de los alimentos, es de aplicabilidad en toda la cadena alimentaria desde el productor hasta el consumidor. Dentro de sus múltiples beneficios se encuentra un máximo aprovechamiento de los recursos disponibles además de una respuesta oportuna a los posibles problemas que surjan en cualquier punto de la cadena tanto de producción como de abastecimiento.

Para garantizar la correcta aplicación de este sistema se hace necesario la conformación de un equipo altamente comprometido y multidisciplinario que incluya, entre otros, agrónomos, veterinarios, personal de producción, microbiólogos, especialistas en salud pública, etc. El HACCP consta de los siguientes 7 principios claves:

- Principio 1: identificación de las posibles amenazas y riesgos en todas las fases de la cadena desde el cultivo hasta su llegada al consumidor final
- Principio 2: determinar los puntos de la cadena en los que se puede ejercer control para poder eliminar los riesgos o reducir su posible aparición.
- Principio 3: constituir límites críticos que se deben alcanzar para poder tener el punto de control en completa normalidad.
- Principio 4: establecer un sistema efectivo de vigilancia para los puntos de control.

## Impacto Económico TLC Colombia Corea del Sur en el Sector Agropecuario

- Principio 5: establecer las medidas que se adoptarían en caso de que algún punto de control muestre señales de alarma.
- Principio 6: establecer procedimientos de prueba para determinar que los puntos de control operen de manera eficaz.
- Principio 7: establecer un sistema documental para todos los procedimientos.

En Corea del Sur, este sistema es regulado por la ley de inocuidad alimentaria y es de obligatoria aplicación para la importación de productos de cualquier procedencia. Límites máximos de residuos químicos y contaminantes: el código alimentario de Corea fija los parámetros permitidos para residuos químicos como plaguicidas y medicamentos de tipo veterinario (metales pesados, materiales radioactivos, toxinas y/o micro toxinas).

En el caso de los plaguicidas, si el límite no se encuentra dentro del código alimentario se utilizan los estándares establecidos por la comisión del Codex alimentarius mientras que para el caso de medicamentos veterinarios si no se encuentran aprobados por la legislación coreana no deben estar presentes en ningún alimento.

Trazabilidad del producto: este ítem no es completamente obligatorio para los exportadores sin embargo es recomendable para poder tener un mayor control de los productos dentro de la cadena de abastecimiento, especialmente para trayectos tan largos.

Para poder implementar un sistema de trazabilidad se requiere presentar una solicitud ante Korean Food and Drug Administration (KFDA) y cumplir con los requisitos establecidos por esta entidad.

## Impacto Económico TLC Colombia Corea del Sur en el Sector Agropecuario

Además de la solicitud se hace necesario enviar un plan de trazabilidad que incluya:

- Información sobre el sistema de trazabilidad (hardware, software, bases de datos. Etc.)
- Información sobre el producto que se va a exportar
- Información sobre el lugar de almacenamiento, distribución y venta.
- Plan de recuperación y destrucción en caso de encontrar alguna anomalía.

No es de extrañar que estos ítems preocupen a los ganaderos Colombianos debido a que el país carece de la tecnología suficiente para llegar a ser tan productivos como la competencia y esto se debe a razones tan diversas como la politización de los gremios, poca inversión en ciencia y tecnología y, por supuesto, los problemas de seguridad que aqueja al país; en palabras de la senadora Vivian Morales “no nos vengamos a decir que vamos a poder competir con ganaderos Neozelandeses y Australianos por el mercado de Corea del Sur”.

Como datos adicional Colombia cuenta actualmente con el mismo inventario ganadero que se tenía hace cerca de 25 años (Finkeros, 2014), lo que evidencia la poca inversión que se tiene en dicho sector.

Por otra parte existe un tema que por varios años se ha manifestado como el principal impedimento para la competitividad Colombiana especialmente en el tema agrario, la pobre red logística con que cuenta el país y es que temas como el alto precio de los combustibles, los tiempos de desplazamiento, las condiciones de las vías, los precios de los fletes y la poca capacidad de los puertos marítimos hacen que los productos Colombianos lleguen al extranjero

## **Impacto Económico TLC Colombia Corea del Sur en el Sector Agropecuario**

con un alto porcentaje de sobrecostos y por ende con un precio final mucho más alto que el resto de la competencia. Esto sin contar que, al igual que la ganadería, se cuenta con muy poca innovación tecnológica para mejorar los procesos lo que genera productos con escaso valor agregado.

Con estos tres productos podemos evidenciar que el TLC con Corea básicamente no es tan beneficioso como muchos lo mencionan porque así Colombia cuenta con un buen potencial para los productos agrícolas, en todas las investigaciones se puede comprobar que hay países con mayores ventajas en cuanto a tecnología, logística y una de las más relevantes la situación geográfica con la que cuentan los competidores de Colombia ya que se ubican muy cerca del país Coreano.

### **2.3 Impacto del TLC en el sector agrario**

El TLC firmado con Corea ha traído grandes expectativas para el sector agrario Colombiano al tener un mercado nuevo en el cual comercializar sus productos, sin embargo sus resultados no se pueden evidenciar en un periodo de tiempo tan corto, desde su entrada en vigencia hasta la fecha ya que han pasado escasos 11 meses por lo que es complejo presentar una evaluación exhaustiva, además de ser poco tiempo para emitir juicios respecto a su éxito o fracaso.

Hablando de las exportaciones Colombianas (todos los sectores incluidos) durante el año 2016 el país asiático se ubicó por debajo de tratados como la CAN, ALADI, y la Unión Europea sin embargo presento una variación positiva del 75,3% con respecto al año 2015 (como se

## Impacto Económico TLC Colombia Corea del Sur en el Sector Agropecuario

muestra en la siguiente tabla 6) teniendo en cuenta que el TLC entro en vigencia a penas a mediados del año 2016.

**Tabla 6. Exportaciones Colombianas 2016**

Destino	Enero - Diciembre				
	r FOB (miles de dólares)		Variación %	Contribución a la variación	Participación (%)
	2015 <sup>a</sup>	2016 <sup>b</sup>			
<b>Total</b>	<b>35.690.776</b>	<b>31.044.991</b>	<b>-13,0</b>	<b>-13,0</b>	<b>100,0</b>
<b>ALADI</b>	<b>9.266.920</b>	<b>7.778.626</b>	<b>-16,1</b>	<b>-4,2</b>	<b>25,1</b>
Comunidad Andina	2.729.885	2.399.207	-12,1	-0,9	7,7
Bolivia	149.215	148.687	-0,4	0,0	0,5
Ecuador	1.432.503	1.199.721	-16,3	-0,7	3,9
Perú	1.148.078	1.050.798	-8,5	-0,3	3,4
<b>Resto Aladi</b>	<b>6.537.035</b>	<b>5.379.419</b>	<b>-17,7</b>	<b>-3,2</b>	<b>17,3</b>
Argentina	150.854	176.212	17,0	0,1	0,6
Brasil	1.189.887	994.850	-16,4	-0,5	3,2
Chile	736.749	670.048	-9,1	-0,2	2,2
Cuba	38.806	33.517	-13,6	0,0	0,1
México	914.260	936.878	2,5	0,1	3,0
Panamá	2.394.166	1.912.105	-20,1	-1,4	6,2
Paraguay	22.579	22.438	-0,6	0,0	0,1
Uruguay	29.761	19.438	-34,7	0,0	0,1
Venezuela	1.060.173	613.933	-42,1	-1,3	2,0
Estados Unidos	9.853.266	9.870.401	0,2	0,0	31,8
Puerto Rico	219.643	336.457	53,2	0,3	1,1
Canadá	417.025	387.534	-7,1	-0,1	1,2
<b>Unión Europea</b>	<b>6.008.048</b>	<b>4.971.238</b>	<b>-17,3</b>	<b>-2,9</b>	<b>16,0</b>
Alemania	495.743	475.899	-4,0	-0,1	1,5
Austria	2.047	1.531	-25,2	0,0	0,0
Bélgica	481.466	450.954	-6,3	-0,1	1,5
Bulgaria	527	4.785	*	0,0	0,0
Chipre	286	165	-42,3	0,0	0,0
Croacia	19.223	13.141	-31,6	0,0	0,0
Dinamarca	44.435	34.736	-21,8	0,0	0,1
Eslovaquia	1.351	651	-51,8	0,0	0,0
Eslovenia	45.697	23.239	-49,1	-0,1	0,1
España	1.581.002	1.159.381	-26,7	-1,2	3,7
Estonia	6.920	5.709	-17,5	0,0	0,0
Finlandia	95.242	69.938	-26,6	-0,1	0,2
Francia	110.485	149.108	35,0	0,1	0,5
Grecia	16.015	24.381	52,2	0,0	0,1
Hungría	1.066	1.294	21,4	0,0	0,0
Irlanda	111.389	70.232	-36,9	-0,1	0,2
Italia	490.372	439.126	-10,5	-0,1	1,4
Letonia	94	769	*	0,0	0,0
Lituania	1.990	1.988	-0,1	0,0	0,0
Luxemburgo	104	22	-78,7	0,0	0,0
Malta	478	17.333	*	0,0	0,1
Países Bajos	1.489.798	1.206.370	-19,0	-0,8	3,9
Polonia	15.058	67.726	349,8	0,1	0,2
Portugal	305.082	213.562	-30,0	-0,3	0,7
Reino Unido	632.792	481.857	-23,9	-0,4	1,6
Rumania	13.074	8.429	-35,5	0,0	0,0
República Checa	3.353	4.880	45,5	0,0	0,0
Suecia	42.960	44.082	2,6	0,0	0,1
Japón	519.899	427.631	-17,7	-0,3	1,4
China	2.263.725	1.127.140	-50,2	-3,2	3,6
Costa Rica	247.581	229.554	-7,3	-0,1	0,7
República Dominicana	259.277	283.799	9,5	0,1	0,9
Suiza	419.855	378.208	-10,4	-0,1	1,2
India	550.468	225.635	-59,0	-0,9	0,7
Aruba	869.209	339.078	-61,0	-1,5	1,1
Bahamas	676.090	303.044	-55,2	-1,0	1,0
Turquia	748.064	761.326	1,8	0,0	2,5
Israel	292.513	275.511	-5,8	0,0	0,9
Emiratos Árabes Unidos	23.137	33.267	43,8	0,0	0,1
Singapur	367.848	66.128	-82,0	-0,8	0,2
Guatemala	218.192	303.393	39,0	0,2	1,0
<b>Corea</b>	<b>229.363</b>	<b>402.062</b>	<b>75,3</b>	<b>0,5</b>	<b>1,3</b>
Vietnam	9.061	9.525	5,1	0,0	0,0
Rusia	96.339	73.081	-23,3	-0,1	0,2
Resto de países	2.136.253	2.464.353	15,4	0,9	7,9

Fuente: DANE. (02 de Febrero de 2017). Obtenido de DANE:

[https://www.dane.gov.co/files/investigaciones/boletines/exportaciones/anexos\\_exp\\_dic16.xls](https://www.dane.gov.co/files/investigaciones/boletines/exportaciones/anexos_exp_dic16.xls)

## **Impacto Económico TLC Colombia Corea del Sur en el Sector Agropecuario**

Se puede inferir (del cuadro anterior) que existe un gran potencial de crecimiento gracias a que el comercio con Corea ha presentado un balance positivo en el último año, sin embargo se hace necesario mejorar el flujo de mercancías con ellos para poder ubicarse en una posición más privilegiada, meta que se puede lograr una vez se hallan cumplido los cronogramas de desgravación y los productos Colombianos puedan llegar con valores más competitivos.

Ahora bien, a principios del año 2017 (meses de enero y febrero) las exportaciones colombianas a territorio sur coreano presentaron continuaron con la tendencia que se llevaba desde el 2016, en este periodo se presentó una variación positiva del 98,8% con respecto al mismo periodo del año anterior tal y como se muestra en la tabla 7.

## Impacto Económico TLC Colombia Corea del Sur en el Sector Agropecuario

Tabla 7. Cuadro comparativo exportaciones Colombia 2016-2017.

Destino	Enero - Febrero					Toneladas métricas		
	Valor FOB (miles de dólares)				Participación (%)	2016p	2017p	Variación %
	2016p	2017p	Variación %	Contribución a la variación				
<b>Total</b>	<b>4.166.784</b>	<b>5.328.008</b>	<b>27,9</b>	<b>27,9</b>	<b>100,0</b>	<b>20.307.287</b>	<b>19.929.646</b>	<b>-1,9</b>
<b>ALADI</b>	<b>1.039.823</b>	<b>1.328.589</b>	<b>27,8</b>	<b>6,9</b>	<b>24,9</b>	<b>2.919.111</b>	<b>3.637.967</b>	<b>24,6</b>
Comunidad Andina	328.324	335.813	2,3	0,2	6,3	321.645	239.437	-25,6
Bolivia	18.049	21.333	18,2	0,1	0,4	6.697	7.785	16,2
Ecuador	159.439	185.996	16,7	0,6	3,5	74.638	138.347	85,4
Perú	150.837	128.484	-14,8	-0,5	2,4	240.310	93.305	-61,2
Resto Aladi	711.499	992.776	39,5	6,8	18,6	2.597.466	3.398.530	30,8
Argentina	19.527	19.326	-1,0	0,0	0,4	11.329	10.129	-10,6
Brasil	115.856	178.245	53,9	1,5	3,3	875.326	876.074	0,1
Chile	92.816	142.863	53,9	1,2	2,7	707.229	1.062.066	50,2
Cuba	3.705	4.756	28,4	0,0	0,1	1.913	2.398	25,3
México	104.382	142.192	36,2	0,9	2,7	112.829	114.664	1,6
Panamá	195.309	457.623	134,3	6,3	8,6	837.624	1.318.002	57,4
Paraguay	3.002	1.604	-46,6	0,0	0,0	1.687	1.109	-34,2
Uruguay	4.211	8.456	100,8	0,1	0,2	582	3.841	*
Venezuela	172.692	37.711	-78,2	-3,2	0,7	48.946	10.244	-79,1
Estados Unidos	1.447.436	1.567.399	8,3	2,9	29,4	5.073.784	3.039.239	-40,1
Puerto Rico	39.137	84.932	117,0	1,1	1,6	313.992	332.358	5,8
Canadá	41.380	54.510	31,7	0,3	1,0	74.973	266.578	255,6
<b>Unión Europea</b>	<b>715.543</b>	<b>788.576</b>	<b>10,2</b>	<b>1,8</b>	<b>14,8</b>	<b>7.157.085</b>	<b>6.027.713</b>	<b>-15,8</b>
Alemania	72.681	61.416	-15,5	-0,3	1,2	116.841	31.286	-73,2
Austria	142	108	-23,8	0,0	0,0	15	17	10,1
Bélgica	71.179	66.479	-6,6	-0,1	1,2	102.804	93.146	-9,4
Bulgaria	81	16	-80,1	0,0	0,0	77	76	-0,4
Chipre	0	0	-78,8	0,0	0,0	0	0	-97,9
Croacia	12	53	348,7	0,0	0,0	3	75	*
Dinamarca	7.408	7.024	-5,2	0,0	0,1	160.648	101.562	-36,8
Eslovaquia	122	195	60,3	0,0	0,0	21	41	95,1
Eslovenia	7.274	3.637	-50,0	-0,1	0,1	163.708	9.295	-94,3
España	161.694	179.956	11,3	0,4	3,4	1.482.166	1.649.573	11,3
Estonia	816	638	-21,8	0,0	0,0	164	63	-61,5
Finlandia	9.892	8.500	-14,1	0,0	0,2	15.812	8.471	-46,4
Francia	17.058	23.133	35,6	0,1	0,4	172.020	166.576	-3,2
Grecia	1.566	3.836	145,0	0,1	0,1	2.153	7.565	251,4
Hungria	355	117	-67,0	0,0	0,0	19	32	71,4
Irlanda	13.608	36.949	171,5	0,6	0,7	324.353	497.815	53,5
Italia	54.681	102.815	88,0	1,2	1,9	337.046	695.117	106,2
Letonia	21	386	*	0,0	0,0	113	69	-39,2
Lituania	292	330	12,9	0,0	0,0	224	155	-31,0
Luxemburgo	2	0	-100,0	0,0	0,0	0	0	-100,0
Malta	39	56	43,9	0,0	0,0	93	142	52,2
Países Bajos	171.728	161.464	-6,0	-0,2	3,0	2.746.133	1.588.336	-42,2
Polonia	15.107	11.270	-25,4	-0,1	0,2	329.604	162.338	-50,7
Portugal	29.170	67.092	130,0	0,9	1,3	649.991	881.269	35,6
Reino Unido	72.653	43.756	-39,8	-0,7	0,8	549.860	130.915	-76,2
Rumania	1.328	1.921	44,7	0,0	0,0	622	690	10,8
República Checa	710	821	15,7	0,0	0,0	199	137	-31,5
Suecia	5.925	6.610	11,6	0,0	0,1	2.395	2.952	23,2
Japón	38.102	92.346	142,4	1,3	1,7	9.910	286.050	*
China	171.736	186.235	8,4	0,3	3,5	868.919	544.400	-37,3
Costa Rica	35.556	33.282	-6,4	-0,1	0,6	15.429	15.540	0,7
República Dominicana	40.888	38.403	-6,1	-0,1	0,7	64.858	118.294	82,4
Suiza	62.022	55.954	-9,8	-0,1	1,1	1.536	5.190	238,0
India	14.971	28.128	87,9	0,3	0,5	8.638	100.145	*
Aruba	15.293	4.179	-72,7	-0,3	0,1	123.840	12.777	-89,7
Bahamas	35.060	116.401	232,0	2,0	2,2	220.797	360.127	63,1
Turquía	101.639	201.758	98,5	2,4	3,8	2.245.796	2.829.687	26,0
Israel	18.809	44.319	135,6	0,6	0,8	344.230	502.991	46,1
Emiratos Árabes Unidos	5.604	1.914	-65,8	-0,1	0,0	987	661	-33,1
Singapur	8.492	1.780	-79,0	-0,2	0,0	3.545	9.588	170,5
Guatemala	24.984	41.062	64,4	0,4	0,8	85.268	257.354	201,8
Corea, República de	23.500	46.735	98,9	0,6	0,9	7.974	312.717	*
Vietnam	1.069	3.034	183,9	0,0	0,1	581	1.332	129,5
Rusia	12.775	10.992	-14,0	0,0	0,2	3.736	10.880	191,2
Resto de países	272.966	597.481	118,9	7,8	11,2	762.297	1.258.060	65,0

**Fuente:** DANE. (03 de Abril de 2017). DANE. Obtenido de [https://www.dane.gov.co/files/investigaciones/boletines/exportaciones/anexos\\_exp\\_feb17.xls](https://www.dane.gov.co/files/investigaciones/boletines/exportaciones/anexos_exp_feb17.xls)



## Impacto Económico TLC Colombia Corea del Sur en el Sector Agropecuario

En términos generales el comercio con Corea ha presentado avances en los primeros meses del año 2017, sin embargo (y en parte al poco tiempo de entrar en vigencia) el TLC aun no muestra esos avances que han estado esperando ni consolida los productos colombianos en el mercado asiático lo que muestra que aún falta mucho por trabajar y más tiempo para ver resultados realmente positivos.

Sin embargo, dando un enfoque más particular a las exportaciones del sector agrario es posible evidenciar que el país ha tenido un decrecimiento en las exportaciones agrícolas en el periodo comprendido entre febrero del 2016 y el mismo mes del año 2017 tal y como se muestra en la tabla 8.

**Tabla 8. Porcentaje de participación de las exportaciones del sector agrario 2016-2017.**

Sección	Capítulo / Subgrupo	Descripción	2016 (Millones de dólares FOB)	2017	Variación %	Contribución a la variación del grupo	Participación 2017
		<b>Total</b>	<b>634,2</b>	<b>566,8</b>	<b>-10,6</b>		<b>100,0</b>
0		<b>Productos alimenticios y animales vivos</b>	<b>444,8</b>	<b>392,6</b>	<b>-11,7</b>	<b>-8,2</b>	<b>69,3</b>
	00	Animales vivos no incluidos en el capítulo 03	2,6	2,8	9,4	0,0	0,5
	01 a 09	Productos alimenticios	442,2	389,8	-11,9	-8,3	68,8
	0622	Artículos de confitería preparados con azúcar (incluso chocolate blanco) que no contengan cacao	57,3	15,3	-73,3	-6,6	2,7
	0739	Preparados alimenticios que contengan cacao n.e.p.	19,9	2,3	-88,6	-2,8	0,4
	0573	Bananas (incluso plátanos) frescas o secas	84,1	75,7	-10,0	-1,3	13,4
	0484	Pan pasteles tortas bizcochos y otros productos de panadería contengan o no cacao en cualquier proporción; hostias sellos para medicamentos obleas pastas desecadas de harina o de fécula en hojas y productos análogos	13,3	5,5	-58,4	-1,2	1,0
	0612	Otros azúcares de caña o de remolacha y sacarosa pura en estado sólido	12,3	7,2	-41,5	-0,8	1,3
	0111	Carne de ganado bovino fresca o refrigerada	1,4	2,8	97,4	0,2	0,5
	0713	Extractos esencias y concentrados de café y preparados a base de dichos productos o a base de café; sucedáneos del café y sus extractos esencias y concentrados	14,4	17,1	18,9	0,4	3,0
	0711	Café sin tostar descafeinado o no; cáscara y cascayilla del café	180,2	210,6	16,8	4,8	37,2
		Demás productos alimenticios	59,2	53,3	-10,0	-0,9	9,4

## Impacto Económico TLC Colombia Corea del Sur en el Sector Agropecuario

1	<b>Bebidas y tabacos</b>	<b>4,2</b>	<b>3,3</b>	<b>-20,6</b>	<b>-0,1</b>	<b>0,6</b>
12	Tabaco y sus productos	3,1	2,5	-19,5	-0,1	0,4
11	Bebidas	1,1	0,8	-23,6	0,0	0,1
2	<b>Materiales crudos no comestibles, excepto los combustibles</b>	<b>162,7</b>	<b>143,8</b>	<b>-11,6</b>	<b>-3,0</b>	<b>25,4</b>
2927	Flores y follaje cortados	148,5	130,1	-12,4	-2,9	23,0
	Demás	14,2	13,6	-3,9	-0,1	2,4
4	<b>Aceites, grasas y ceras de origen animal y vegetal</b>	<b>22,5</b>	<b>27,0</b>	<b>20,3</b>	<b>0,7</b>	<b>4,8</b>
4224	Aceite de almendra de palma o babasu y sus fracciones	3,7	8,6	131,1	0,8	1,5
4312	Grasas o aceites de origen animal o vegetal y sus fracciones parcial o totalmente hidrogenados interesterificados reesterificados o elaidinizados refinados o no pero sin otra preparación	0,2	0,6	215,2	0,1	0,1
4222	Aceite de palma y sus fracciones	17,8	16,8	-5,6	-0,2	3,0
	Demás	0,7	1,0	37,4	0,0	0,2

Fuente: DIAN - DANE (EXPO)

P Cifra preliminar

**Fuente:** DANE, B. (03 de Abril de 2017). *DANE*. Obtenido de [https://www.dane.gov.co/files/investigaciones/boletines/exportaciones/bol\\_exp\\_feb17.pdf](https://www.dane.gov.co/files/investigaciones/boletines/exportaciones/bol_exp_feb17.pdf)

Del anterior cuadro podemos analizar que las exportaciones de productos agrícolas han presentado una disminución del 10,6% con respecto al mismo periodo del mes anterior, en términos monetarios decimos que se pasó de vender US634,2 millones en el año 2016 a vender US566,8 millones en el 2017 (mes de febrero).

No obstante dentro de los principales países con lo que se comercializaron productos no figura Corea del Sur lo que deja ver que hasta la fecha (febrero 2017) el comercio de productos agrarios no ha podido superar, en ventas, a países como Venezuela, Reino Unido y Alemania quienes se encuentran dentro de los tres principales importadores de bienes de consumo de origen Colombiano. Como se muestra en la tabla 9 Corea del Sur se encuentra enmarcada dentro del grupo de “demás países” por debajo de naciones como Japón con la que aún no se ha podido firmar un tratado de libre comercio.

## Impacto Económico TLC Colombia Corea del Sur en el Sector Agropecuario

**Tabla 9. Nivel de participación de importaciones en el mundo**

Países	2016 Millones de dólares FOB	2017 Millones de dólares FOB	Variación (%)	Contribución a la variación	Participación 2017 (%)
<b>Total</b>	<b>634,2</b>	<b>566,8</b>	<b>-10,6</b>	<b>-10,6</b>	<b>100,0</b>
Venezuela	72,7	6,6	-91,0	-10,4	1,2
Reino Unido	30,2	19,2	-36,5	-1,7	3,4
Alemania	30,5	21,4	-29,7	-1,4	3,8
España	16,9	9,1	-46,3	-1,2	1,6
Italia	24,0	17,1	-28,8	-1,1	3,0
Bélgica	39,3	33,9	-13,7	-0,8	6,0
Guatemala	0,9	5,4	530,1	0,7	1,0
México	4,1	9,3	128,1	0,8	1,6
Japón	13,4	38,9	190,8	4,0	6,9
<i>Demás países</i>	<i>402,2</i>	<i>405,8</i>	<i>0,9</i>	<i>0,6</i>	<i>71,6</i>

Fuente: DIAN - DANE (EXPO)

Nota: En "Demás países" se incluyen los no precisados.

**Fuente:** DANE, B. (03 de Abril de 2017). *DANE*. Obtenido de [https://www.dane.gov.co/files/investigaciones/boletines/exportaciones/bol\\_exp\\_feb17.pdf](https://www.dane.gov.co/files/investigaciones/boletines/exportaciones/bol_exp_feb17.pdf)

Dada esta información podemos concluir que el impacto que ha presentado en TLC con Corea no ha sido tan significativo como se esperaba pero esto se debe a varios factores que afectan su desempleo, por un lado tenemos el tiempo que lleva en vigencia el tratado y por otro tenemos que aún no se han cumplido los plazos de desgravación de aranceles pactados en la mesa de negociación y este factor hace que aún no seamos lo suficientemente competitivos en el mercado como para que nuestras exportaciones figuren de manera especial dentro de las estadísticas.

### **3. Hallazgos**

- Antes de firmarse el TLC con Corea de Sur, los dos países ya tenían muy buenas relaciones comerciales, esto se puede evidenciar en el año 2011 cuando las exportaciones de café y sus derivados alcanzaron un USD 97 millones, siendo el primer rubro de exportación en ese año, dando así una mayor atracción de Colombia hacia el país Asiático.
- En las investigaciones se puede evidenciar que Colombia tiene ventajas mayores a países como Perú Chile, India entre otros ya que Corea decide ofrecer un mayor paquete agrícola
- El TLC con Corea del Sur promete la inclusión de cerca del 96% de los productos que ambas naciones puedan generar, además de tener un plan de desgravación arancelaria con plazo máximo de hasta 16 años.
- En las investigaciones realizadas se encuentra que en la actualidad Colombia abastece cerca del 10% del mercado con productos como el café, sin embargo, con la reducción inmediata a cero por ciento del arancel al café verde y la disminución paulatina del gravamen al café tostado se estima que Colombia se podría apoderar del 30% del mercado.
- Siendo el café unos de los productos estrellas de Colombia se evidencia que en el año 2012 se alcanzó una cifra de aproximadamente 1.600.000 sacos y se proyecta un crecimiento anual de cerca del 2,8% lo que evidencia la gran posibilidad de exportación que posee Colombia.

## Impacto Económico TLC Colombia Corea del Sur en el Sector Agropecuario

- En el sector agro los productos como las flores y el sector cárnico muestran falencias y bajas estadísticas de exportación, hallándose índices muy bajos hacia el país asiáticos ya que de US1.239 millones que se exportaron en el 2011 de las flores solo US1.2 millones corresponden al mercado Sur Coreano; Por el lado del sector Cárnico Corea importa (en promedio ) un 43% del producto procedente de los Estados Unidos y un 36% de Nueva Zelanda y de Colombia la cifra es muy baja y con tendencia a decaer ya que actualmente, este sector no tiene la suficiente tecnología y las normas sanitarias que exigen el país y además no tiene las suficientes características para competir con mercados tan fuerte.
- En el año 2017 (meses de enero y febrero) las exportaciones colombianas a territorio sur coreano presentaron continuidad con la tendencia que se llevaba desde el 2016, en este periodo se presentó una variación positiva del 98,8%.
- Se evidencia que Corea del Sur hasta la fecha (febrero 2017) en el comercio de productos agrarios no ha podido superar, en ventas, a países como Venezuela, Reino Unido y Alemania quienes se encuentran dentro de los tres principales importadores de bienes de consumo de origen Colombiano.

## **4. Conclusiones y recomendaciones**

### **4.1 Conclusiones**

El TLC Colombia – Corea de Sur supone muchas oportunidades especialmente para el sector Agro, sin embargo en este trabajo se puede concluir que el beneficio no es para todos los productos ya que hay algunos que no cuentan con las especificaciones y requerimientos necesarios para ser exportados al país asiático, además se cuenta con muchas falencias en nuestro país tales como la falta de tecnología, la falta de apoyo del gobierno y la logística con la que se cuenta, perjudica notablemente productos como el cárnico y el floricultor, todos estos factores son una gran desventaja en comparación con los demás países que tiene relaciones comerciales con Corea del Sur.

El TLC con Corea es un acuerdo muy reciente, del cual es difícil dar opiniones del impacto que se ha generado en nuestro país, sin embargo es claro que Colombia tiene que mejorar en aspectos como tecnología, producción y logística para lograr ser más competitivos y así lograr los resultados que se esperan y por los cuales se firmó dicho tratado.

En este trabajo se puede evidenciar que nuestro producto estrella el Café sin duda ha tenido muy buenos resultados en las exportaciones a Corea, tanto históricamente como después de la firma del tratado, estos resultados son alentadores y retadores para el gremio cafetero, además con el pasar del tiempo se espera un aumento mayor, teniendo en cuenta que Corea es un país que ha medida del tiempo por sus creencias e ideologías se va expandiendo logrando que todas las edades tengan un mayor consumo de café y sus derivados.

## **Impacto Económico TLC Colombia Corea del Sur en el Sector Agropecuario**

En el transcurso de la historia se evidencia la trascendencia que ha tenido las relaciones comerciales con Corea, mostrando un aumento significativo en las exportaciones siendo esta una de las razones por las cuales Colombia decidió hacer un TLC con dicho país, además se pretendía ingresar de alguna manera al continente asiático con el fin de importar maquinaria y tecnología que pueda intervenir positivamente en la producción tanto agrícola como en todos los sectores de nuestro país.

### **4.2 Recomendaciones**

- Recibir capacitación por parte de los diferentes entes y organismos gubernamentales donde se concientice y enseñe al productor a sacar máximo provecho de su producto, teniendo la posibilidad no solo de venderlo en su forma natural sino de transformarlo.
- Proponer una legislación donde el estado colombiano subsidie a quienes innoven con productos no tradicionales y que puedan ser de mayor interés para Corea del Sur.
- Alianzas entre varias empresas del sector como unidad de fuerza donde se pacte con el gobierno beneficios arancelarios para los que incursionan su producto a otros países.
- Facilitar el transporte de los diferentes productos del sector a través de construcciones viales y líneas férreas que hagan conexión con los principales puertos de Colombia.
- Establecer sociedades con empresas agrícolas a nivel local y nacional para que a través de economías de escala se pueda entrar en mercados no acaparados y ser competitivas.
- Facilidad de créditos y convenios de pago que sirvan como incentivo para la adquisición de maquinaria y tecnología de punta, que a su vez, ayude a que todos los procesos de las

## **Impacto Económico TLC Colombia Corea del Sur en el Sector Agropecuario**

empresas del sector sean más eficientes y conlleve a que dichas empresas sean más competitivas.



Referencias bibliográficas

- ANDI. (2015). *Colombia: Balance 2015 y perspectiva 2016*. Recuperado de <http://www.andi.com.co/Documents/Balance2015/ANDI%20Balance%202015%20y%20Perspectivas%202016F.compressed.pdf>
- Arcila, J. C. (2009). *la innovacion como determinante de competitividad en la industria textil-confeccion: el caso de Corea y Colombia*. Bogota.
- Arnson, C. J., Heine, J., & Zaino, C. (2015). *Colombia y Asia: tratando de recuperar el tiempo perdido*. En M. Reina, & S. Oviedo, *Puentes sobre el Pacífico* (págs. 277-305). Peru: Universidad del Pacifico.
- Camara comercio de Medellin. (2015). *Informativo Camara*. Recuperado de <http://www.camaramedellin.com.co/site/Portals/0/Documentos/Informativo%20Camara%202015.pdf>
- DANE. (2016). *Censo Nacional Agropecuario 2014*. Obtenido de <http://www.dane.gov.co/files/CensoAgropecuario/entregadefinitiva/Boletin-9-cultivos/9-presentacion.pdf>
- DANE. (02 de Febrero de 2017). Obtenido de DANE: [https://www.dane.gov.co/files/investigaciones/boletines/exportaciones/anexos\\_exp\\_dic16.xls](https://www.dane.gov.co/files/investigaciones/boletines/exportaciones/anexos_exp_dic16.xls)
- Dinero, r. r. (28 de Abril de 2016). *revista dinero*. Obtenido de <http://www.dinero.com/edicion-impresa/pais/articulo/tlc-entre-colombia-y-corea-del-sur-2016-entra-en-vigencia/222965>

Escobar, J. F. (2015). propuesta de plan de negocios para exportar cafès especiales a la republica de Corea del Sur. Medellin

El pais. (02 de Febrero de 2012). Se despeja lío agrícola en el TLC entre Colombia y Corea. *El Pais*. Obtenido de <http://www.elpais.com.co/economia/se-despeja-lío-agricola-en-el-tlc-entre-colombia-y-corea.html>

El país. (11 de Mayo de 2012). El Ministro de Comercio despeja 23 dudas acerca TLC. *El Pais*. Obtenido de <http://www.elpais.com.co/economia/el-ministro-de-comercio-despeja-23-dudas-acerca-tlc.html>

Fedesarrollo. (2009). *ÁNÁLISIS DE FACTIBILIDAD DE UN TRATADO DE LIBRE COMERCIO ENTRE COLOMBIA Y LA REPÚBLICA DE COREA*. Bogota.

FINAGRO (2014). Perspectiva del sector agropecuario Colombiano. Recuperado de <https://www.finagro.com.co/sites/default/files/Perspectivas%20Agropecuarias-v5.pdf>

finanzas, E. (02 de Febrero de 2010). *Portafolio*. Obtenido de <http://www.portafolio.co/economia/finanzas/sector-agropecuario-1810-183156>

Finkeros, r. (19 de Diciembre de 2014). abc del finkero. Obtenido de <http://abc.finkeros.com/tlc-colombia-corea-del-sur-lo-bueno-lo-malo-y-lo-feo/>

ganadero, r. c. (13 de Enero de 2014). contexto ganadero. Obtenido de <http://www.contextoganadero.com/internacional/tlc-con-corea-del-sur-solo-traera-ventajas-al-sector-agropecuario-dicen-expertos>

Giraldo, C. F.-C. (18 de Abril de 2015). la republica. Obtenido de

[http://www.larepublica.co/caf%C3%A9-frutos-y-flores-secas-entre-las-oportunidades-con-corea-del-sur\\_244986](http://www.larepublica.co/caf%C3%A9-frutos-y-flores-secas-entre-las-oportunidades-con-corea-del-sur_244986)

González, Y. C. (2015). Aproximación al Acuerdo de Libre Comercio Colombia–Corea del Sur:

la industria automotriz y el ámbito de protección del derecho fundamental al trabajo.

Dialogos de Saberes, No. 43, pp. 140-160.

Kim, W.-H. (2013). La situación actual de las relaciones económicas de Corea del Sur con

Latinoamérica: el nuevo paradigma y los retos. PORTES Revista mexicana de estudios sobre la Cuenca del Pacífico, Vol. 7(14), 71-90

Lee, J. (2013). Análisis de las oportunidades para la competitividad que trae para Colombia la

firma del Tratado Libre de Comercio con Corea del Sur. PONTIFICIA UNIVERSIDAD JAVERIANA, Bogota.

Legiscomex. (2013). TLC Colombia – Corea del Sur Antecedentes de la negociación.

Recuperado de <http://www.legiscomex.com/BancoConocimiento/A/antecedentes-tlc-colombia-corea-rci272/antecedentes-tlc-colombia-corea-rci272.asp>

Ministerio de Comercio, Industria y Turismo. (2010). Documentos OEE-04 COREA DEL SUR:

DINÁMICA COMERCIAL Y RELACIONES BILATERALES CON COLOMBIA.

Recuperado de <http://www.tlc.gov.co>

Mincomercio. (2017). *Ministerio de industria, comercio y turismo*. Obtenido de

[http://www.tlc.gov.co/publicaciones/738/rondas\\_de\\_negociacion](http://www.tlc.gov.co/publicaciones/738/rondas_de_negociacion)

Ovalle, D. O. (07 de Mayo de 2015). El libre pensador. Obtenido de

<http://librepensador.uexternado.edu.co/el-tratado-de-libre-comercio-entre-colombia-y-corea-del-sur-una-mirada-a-la-dinamica-de-las-importaciones/>

Pérez, G. M. (2014). OPORTUNIDADES PARA LAS EXPORTACIONES DEL CAFÉ COLOMBIANO COMO CONSECUENCIA DEL TLC CON COREA DEL SUR, CASO COLCAFE S.A.S. Universidad EAFIT, Medellín.

Polanía, D. F. (05 de Febrero de 2016). revista de Logística. Obtenido de

<http://revistadelogistica.com/actualidad/tlc-con-corea-del-sur-la-partida-esta-por-comenzar/>

Posada, A. R.-E. (2015). Colombia y Corea del Sur: hacia una asociación estratégica de cooperación. Bogotá: CESA.

Procolombia. (Julio de 2013). Oportunidades Corea del Sur. *Procolombia*. Obtenido de

[http://www.procolombia.co/sites/default/files/oportunidades\\_corea\\_del\\_sur.pptx](http://www.procolombia.co/sites/default/files/oportunidades_corea_del_sur.pptx)

Procolombia.. (Julio de 2013). *Procolombia*. Obtenido de

[Http://www.procolombia.co/sites/default/files/periodico\\_oportunidades-cuarta\\_edicion.pdf](Http://www.procolombia.co/sites/default/files/periodico_oportunidades-cuarta_edicion.pdf)

Procolombia, E. (Agosto de 2016). Obtenido de Procolombia:

<http://www.procolombia.co/actualidad-internacional/agroindustria/con-el-tlc-el-cafe-tostado-y-molido-tiene-liberacion-inmediata-en-corea-del-sur>

Sánchez, V., & Barrera, J. (2012). TLC Colombia- Estados Unidos y PYMES del sector agrícola en Colombia construcción de un análisis DOFA y propuesta de estrategias. *DESARROLLO & GESTION*, VOL 8, pp. 77-89.

Sarmiento, L. M.-C. (2014). Evolución de importaciones entre Corea del Sur y Colombia 2013.

Bogotá.

Suarez, J. F. (15 de Julio de 2016). *El Colombiano*. Obtenido de

<http://www.elcolombiano.com/negocios/tlc-de-colombia-con-corea-del-sur-empieza-hoy-JA4570038>.

Vanguardia, r. p. (03 de Octubre de 2011). *periodico la Vanguardia*. Obtenido de

<http://www.vanguardia.com/actualidad/colombia/125102-el-sector-agropecuario-es-el-de-mayor-potencial-en-el-tlc-con-corea-del-s>

Zapata, A. (19 de marzo de 2013). *portafolio*. Obtenido de

<http://www.portafolio.co/opinion/redaccion-portafolio/frente-tlc-pymes-dependen-mercado-interno-853>